青島時報

中華郵政特准掛號立券特別優益寄遞之報紙

社址 蘭山路八號　電話 三三五五號　郵政信箱 一四三號

第三千八百十六號

今日出三大張

登記證 中宣會中字壹肆肆貳號 內政部警字陸貳捌號

電報掛號 二一五一四號

中華民國十三年九月一日發行

印刷所 蘭山路醒民印刷局

本報價目

本埠	外埠
零售每份大洋四分 每月大洋一元 半年五元四角 全年十元	每月大洋一元二角 半年六元六角 全年十二元四角

廣告價目

普通	特別
△每英寸每日五角每月三元△全面每月二百元每日五十元△半面每月一百元每日三十元△長期廣告面議	△每英寸每日一元每月五元△全面每月四百元每日七十元△半面二百元每日四十元

光緒三十三年創設

浙江興業銀行青島支行增設整存整付 特別整存整付儲蓄存欵

◎章程◎

整存整付存款

一、存入　存入金額、至少洋十元。由本行塡給存單爲憑。

二、利率　利息照左列期限、及年息計算：二年八厘半　三年九厘　四年九厘半　五年一分

特別整存整付存款

一、存入　存入金額、至少洋十元。由本行塡給存單爲憑。

二、利率　利息照左列期限、及年息計算、每年總一次、利上生利。六年八厘半　七年八厘七毫半　八年九厘　九年九厘半　十年一分

◎儲戶保障◎

資本—另撥五十萬元

公積—已有二十四萬餘元

會計—與營業部完全劃分

帳略—每三個月將貸借對照表登報公佈

責任—全體董事及總經理負無限責任

◎行址◎

總行：上海北京路

青島支行：河南路十五號

◎電話◎

經理室：五五一九

營業室：三二〇八　五八八八

青島交通銀行定期標賣菸葉公告

茲因本市明華銀行前以菸葉七百十六桶（名類另列詳表）出質借款訂有合同逾期日久迭經催告延不清償 本行特定標賣辦法以出價最高者爲得標人得標後並得以買得菸葉向本行按標價七折貸借款 項惟投標時須繳保證金按標價一成得標作抵買價得標不買者其保證金沒收其未得標者所交保證金定期發還定於本年二月十五日起至三月二十九日止於本行辦公時間內收受標函及保證金於三月二日上午十時在本行樓上當衆開標並請青島地方法院屆時派員蒞場證明標賣除通知出質人外特此公告

一，菸葉種類數目及鑑定最低價額列有詳表並備有投標辦法標函標紙願意投標者隨時到本行取閱若投標者不按規定辦法辦理其標函爲無效

二，標賣之菸葉在商河路三十七號本行倉庫內有人領看

三，三月二日上午十時在本行樓上當衆開標

金城銀行

◎資本七百萬元

◎公積金三百卅萬元

商業部　辦理存款放款匯兌代客買賣公債庫券及一切商業銀行業務

儲蓄部　專營各種存款如活期存款存洋一元即可開戶備有禮券滿期大月即可生利會計獨立責任無限

倉庫部　代客堆存貨物棧租低廉押款便利

總行　天津英租界中街

分行　南京　北平　哈爾濱　石家莊　南通州　上海　鄭州　開封　長沙　漢口　蘇州　定縣　常熟　大連　武昌　潼關　新浦

青島分行　河南路號

電話　經理室五一八〇　營業室三七三八

儲蓄章程函索即寄

青島 中國實業銀行

營業要目

營業部　存款放款　服務社會　匯兌貼現　聲譽卓著

儲蓄部　基金獨立　利息優厚　責任無限　手續簡捷

發行部　政府特許　不分地名　發行鈔票　一律通用

貨棧部　自建堆棧　房屋高燥　地點適中　棧租克己

如蒙委託垂詢　竭誠歡迎

行址　河南路十三號

電話　二九零八　三五三九　五四一二　五四一三　五四一四

青島鹽業銀行廣告

本行創立於民國四年信用久著總行設在上海並於北平天津漢口南京香港廣州杭州等處設有分行各省會均有通匯機關

股本總額壹仟萬元

已收股本柒百五十萬元

公積金五百六十四萬元

業務科目

營業部　存款　匯兌　押匯　貼現　買賣有價證券

儲蓄部　放款　定期儲蓄　整存零取儲蓄　零存整取儲蓄　本息合計定期　存本取息儲蓄　活期儲蓄　定有詳章隨時送閱

電話　經理室四八二六　營業室二七九三

行址：河南路六十八號

電報掛號七七五五號

山東建埝委員會第六次招標廣告

本會現須在膠澳區塔埠頭至紅石崖一帶建築木橋及亂石滑坡等項工程茲擬招商承辦並定於二月十七日開標凡願承包者可於開標期前至青島陵縣支路二號本會工程處繳納印刷費國幣五元領取章程標單及圖說等件如期投價可也

大陸銀行青島儲蓄部

儲蓄存款

利息優厚　種類齊全　會計獨立　責任無限

章程隨時送閱

行址　中山路七十號

電話　五六一七至九

第二十期航空獎券

大獎常臨　財臨旺地　欲願發財　請速購券

第二十期航空獎券三月六日開獎

費洋一元　立致巨富　爲國爲己　兩獲其益

青島總經銷處青元潤記商行　電話五四四四　五二二二　地址中山路四十三號

辛墾書店

六週紀念　大廉價　四十天

廉價期自二月十日起至三月二十日止全部書籍六折，「二十世紀合訂本」及「研究與批判」九折，預定「研究與批判」全年九折優待，本市經售處荒島書店地點廣西路四號，詳細目錄函索附郵即寄。

總經售處辛墾書店　上海海寧路三德里

荒島書店　電話三五〇三

使館牌香烟

耳聞不如目見

目見不如口嘗

種種優點　一試便知

超等老牌名烟

五十支裝每听售大洋四角

CPA-21

冀察交涉經過良好

日代表土肥原

昨訪晤宋哲元會談

磋商半小時結果甚爲圓滿

察安謐如恒省府移遷不確

北平十三日路透電　冀察交涉，經中日雙方代表迭次磋商後，經過情形極爲良好，中國方面代表冀察政務委員會外交委員主任委員陳中孚，於今日午後二時，陪同日本方面代表土肥原，赴冀察政務會謁見宋哲元，作更進一步之討論，雙方商約半小時，土始辭出，聞結果甚圓滿。

北平十三日路透電　天津市長蕭振瀛，今晚由津到平，出席明晨十時舉行之冀察政務會例會，聞該會開會前，宋將召集全體職員訓話，又蒙政會代表恩克巴圖，今日上午十一時半謁見宋氏，有所商談，六十三軍軍長馮占海，亦於今晨十時謁宋，請示一切。

北平十三日路透電　察省主席張自忠，定明日出席冀察政務會例會後，行政返張垣，據張今午向人表示，察省現安謐如恒，外傳省府將遷移說，絕對不確。

北平十二日電　日關東軍近在通縣設特務機關，派桑原少佐駐該處主持一切，刻已抵通開始辦公，桑原係檢關特務機關長竹下之僚屬。

天津十二日電　多田駿十二日下午分訪津保安司令劉家鸞，市長蕭振瀛，均歡談有頃，辭出。

北平十二日電　冀察政委會十二日聘白雲梯爲顧問，又天津農田水利委員會聘宋哲元爲名譽委員長。

又平津火柴業代表趙形等六人十二日晨十時赴冀察政會謁宋哲元，由政務處長潘毓桂代見●聞係談商統稅問題。

胡須貫澈主張 始行北上入京

香港十三日電　延闓胡寓，近蓋瞭望台一所，陳濟棠派憲兵保安各一隊拱衛，足見胡最近無離省意，聞胡晉京須在二中全會，如主張能行始北上、二中全會有提前三月召集說，

廣州特訊，據此間確實消息，胡漢民歸國，抵港粵與西南領袖及中央歡迎各專使會晤時，經將數年來對救黨救國之堅決整個主張，托由許崇智，居正，葉楚傖，先後賚京，向蔣，林，汪諸人陳述，請必須其主張有貫澈可能與保障，始行入京。目下則暫時留粵，不擬他往，聽候中央圓滿答覆。聞居正等上月底返京後，已有電到來報告，謂中央對胡主張，絕對贊同與接納，請胡刻日命駕首都，

南京十三日電　聞某中委頃接胡左右自粵來電，胡一星期左右即可過港北來，程天固將先到滬，爲胡佈置寓所，並答謝滬上各友好歡迎盛意後，將再赴港隨胡同來。

黃河凌冰溶解 防工突告危急

李升屯與鄄城民埝決口潰水均漲

河務局通電嚴防並電韓主席報告

濟南快信　山東省黃河，自入凌汛以來，因天氣乍冷乍暖，致河水時凍時解，直至本年一月中旬，上自濮縣，下迄利津縣之甯海，全河始行封固，上游鄄城縣格堤退埝，及董王民埝，亦受壁凌水漲之影響，相繼潰決，至今將及一月，河冰未解，口門未合，一切均無變化，自開春以後，最近三數日間氣候和暖，黃河冰凌，逐漸融解，冰塊隨流下注，故全河溜勢，因冰塊之壅積●不能通暢入海●被折抬高，十二日河務局接到鄄城縣長秦道堉電報，稱十一日自晨迄西老河水位，已漲至一市尺有奇民埝口門潰水，亦隨之漲高，至二市尺以上，與民初決時之水位相等，又接第一分段長姜九貴電稱，連日天氣和暖，河冰解動，自荷澤縣境之朱口解起，至大高寨地方，重復封結，長約三十餘丈，又自高寨迫下解起至鄄城縣境之楊樓，河水被逼抬高，激漲六公寸，李升屯水位達五十八公尺又五分，河務接電之後，以黃河現已由上游節節解凍，而下游封結之處，迄未有所報告，河水抬高，固在意中，若下游再封結不解，而演變所及，殊難逆料，當以沿河防工，正屆緊要關頭，除一方將情形，電告省政府主席韓復渠，及黃河水利委員會代委員長孔祥榕外，並通飭沿河各段汛，加緊防範，以保無虞，至於鄄城民埝口門，現在搶護情形，縣長秦道堉，已派農學校學生，分赴各處督率民夫，加意防護，並積極防守新築之夾埝，截堤串溝，冀策安全，茲分誌各方往來電訊於下。

秦道堉電　（銜略）急　鈞鑒，老河水位，自今日晨刻漲起，截至酉刻，已漲至一市尺有奇，民埝口門潰水，亦隨之漲高至二市尺有奇，與民埝決口時水位相等，除分派警隊及鄉校分赴各處督率民夫嚴守新築夾埝截堵串，以防不虞外，謹此電聞，鄄城縣長秦道堉，叩蒸亥印。

張連甲電　一，山東省政府開封黃河水利委員會委員長孔鈞鑒，頃據南一分段長姜九貴電稱，連日天氣和暖，河冰解動，自荷澤縣境朱口，解至大高寨，隨又封結，長約三十餘丈，又自大高寨迤下，解至鄄城縣境之楊樓，河水抬高，漲六公寸，李升屯水位五十八尺零五分，並督飭日兵防範外，謹陳，山東河務局長張連甲叩眞，二，急鄄范壽陽四縣長鑒，據鄄城縣長秦道堉蒸亥電稱，老河水位，自今日辰刻，漲高至二市尺餘，與民埝決口時水位相等，叩速傳諭大堤內各民衆，妥爲防範，仍將防範情形，隨時具報爲要，張連甲眞。

籌修江漢各提

蔣電令何成濬等 嚴禁部隊征用夫役 鍾祥堤堵口已合龍

漢口十二日電　何成濬，楊永泰，奉蔣令以江漢各堤已提籌修築，飭嚴禁部隊徵用夫役，及沿堤民衆阻止工務，特會銜發表佈告以便週知。

漢口十二日電　高一涵現以鄂湘上年大水爲災，堤垸多遭潰漫，未破者應加高培厚，已破者應予堵口復堤，均須未雨綢繆，特於十一日致電兩省府及江漢工程局詢問堤工近況，及預計竣事時期，並轉行所屬，早爲注意。

南京十二日電　席德炯十二日電經委會，鍾祥堤堵口工程十一日已合龍。

故中委尼瑪鄂特索爾（漢名冠洲）於上月在張北被狙逝世後，中央軫念賢勞，除撥給喪費三千元及由國府明令優卹外，并於十日午後在勵志社舉行追悼大會，藉誌哀思。

左：尼氏遺像　下：禮堂布置

蔣院長令設立 縣市行政講習所

以收得縣政更大效率

南京十三日電　行政院蔣院長，以各縣市行政人員，執掌地方行政，責任重大，其於任用之初，固應慎選優秀分子，唯職解任後，其精神智能，更應隨時增進，始勝任愉快，方得縣政更六之效率，特令設立縣市行政講習所。

考察歐美 新聞事業

外部派湯良禮出國

上海十三日電　外部顧問湯良禮奉派歐美各國考查新聞事業，十二日晨由京抵滬，定十九日啓程先赴德。

魯省府改進 政治計劃卽實現

合署辦公辦法業經省府決定 行政專員條例今日即可通過

濟南快訊　山東合署辦公，及分區設置行政專員，爲政治上一大新猷，預料實現之後，省政一切設施，必將突飛猛晉，收獲良好之效果，故此項新政計劃，爲此間各方注目之焦點，緣近年山東雖有鄉村建設研究院之組織，及魯西縣政實驗區之設立，然無論其成績如何，實際不過政治一種試驗研究，非爲全省政治改進之通盤計劃，最近省府各廳，爲增進行政之效率，鞏固社會基礎起見，乃有合署辦公，及全省分區設置行政專員之提案，同時鄉村建設研究院，並有增設行政區之提案，兩者辦法，雖不相同，而目的均在求政治之改進，及完成民衆訓練，初無二致，是以省政府主席韓復渠，交由各廳委及鄉村建設研究院，並實驗區負責人，共同研究之下，率能意見合一，規定適合環境之行政督察專員公署組織大綱，關於合署辦公，鄉村建設研究院，以事關省政內部之事，未參加意見，業經省府各廳委討論，將辦法決定，至全省分十二區設署行政督察專員之事，亦經省府與建研院共同擬定大綱，於十一日提出省政府政務會議決定、交付單行法規編審委員會修改文句，准於本月十四日（星期五）正式提出通過之，關於合署辦公詳情，尙未經正式公佈，微聞其主要目的，在增進行政效率，於撙節開支之中，仍以不影響一切政治建設事業之進行，爲最低限度，此與設行政專員，同爲改進政治，當然有連帶關係，總之，新政重要原則，爲全省訓練統一，教育統一，任免統一，即將來關於全省大計之建設計劃，教育方針，農民訓練等，均由省政府及各廳設計，交各行政專員督察專員督察各縣進行，一切需用人材，亦由省方委派，至一切瑣小之事則由行政區自行解決，關於訓練行政人材，決定將山東行政人員訓練所，改組爲縣政建設研究院訓練人材，由省府分別按序派赴各專員區服務，同時鄒平鄉村建設研究院，及荷澤分院均取消，但仍在兩處作爲實驗區域，在鄒平設置第一鄉村建設師範，以梁漱溟充任校長，在荷澤設置第二鄉村師範，以陳亞三充任校長，以訓練師資人材，關於訓練統一，將來訓練民衆，一律由第三路軍派員辦理，刻訓練人員，韓主席復渠，已組織完成，以省府參議濟南公安局長王愷如，爲教育長，王氏爲西北軍老人，經驗宏富，可謂得人，至行政督察專員條例，共十餘條，大致係全省分十二區，各設行政專員，其人選由省政府政務會議通過委任之，先設濟甯，荷澤，臨沂三區，因前縣政建設實驗區長官王紹常，因病辭職，濟甯第一區專員，以梁仲華代之，荷澤第二區，以孫則讓爲專員，臨沂第三區，以張里元爲專員，俟星期五（十四日）省政府政務會議通過，即可正式發表云。

社論

中國存亡之路（下）

關於外交問題，記者曾屢次爲文向外交當局供獻意見。我們始終認爲，愈是弱國，愈應運用外交的力量，緩和國家的危機。但中國的外交當局，近數年來始終居於被動的地位，而不求自立更生之道，於是人爲刀俎，我爲魚肉，喪權辱國，乃有今日，馮先生說：「澈底審查外交的趨勢，以便友邦作有力的公論」，用意至善。不過我們還覺得除了審查外交的趨勢，取得友邦的同情而外，更要進一步在國際間作有力的活動，同時決定自動的前進的外交方針，矯正過去聽命敷衍畏葸苟安的錯誤。當前中國外交的主要對日問題，但除卻對日外交而與其他各國家不發生相當的關係●仍不能不謂之錯誤。因爲●中國是現在世界中的一個國家，中國問題又是世界問題的一環，我們現在如果放棄了中國的立場而高談國際問題，不可；而疏忽了國際問題，妄期閉關自守，尤爲不可。

外交是含有推移性的，瞬息千變，本無一成不易的外交方針之可言。在此種意義之下，我們的外交當局應當時時刻刻注意國際外交的變化，隨時決定我們本身所應走的路線。要知道，中國的問題會影響到整個的世界；而世界中任何國家所發生的重要問題也會影響到中國。最近美國外委會主席畢特門發表抨擊日本的演說，引起全世界的注意，當然與中國更有密切的關係。可見我們要推進外交，是應當根據中國的立場，進而放大眼光，力求縱橫捭闔之道。所以我們誠懇的要求，外交當局早日決定最低限度的對外方針，以釋舉國民衆之疑。當外長張羣就職時●曾表示：「對外求共存，對內求自存，舍此無外交方針之可言。」這裏我們要問：對外如何才能求得共存？對內又如何才能求得自存？我們是應當先求自存呢？還是諱言自存而高談共存呢？到現在我們尙不明白，外交當局曾否決定具體的辦法。長此畏葸苟安下去，我們到甚麼時候才會尋得光明的出路？

馮先生主張：「澈底充實國力，以爲挽救民族之基礎，」這也是我們久已呼籲於政府當局的意見。因爲，復興民族是一個實際的問題，絕非空唱高調所能成功的。最近中央宣傳部發表告國人書，其中有云：「集中力量，上下一心，則國難必易解除，民族不難復興」。所謂力量，有人力與物力之分。現在我們又要問：自國難發生以來，政府當局對於人力的集中作到甚麼程度？對於物力的集中又作到甚麼程度？事實告訴我們：全國民衆還是一盤散沙，全國的民氣還是消沉頹廢；說到物力的集中，除了發行公開賭博性質的航空獎券而外，還有甚麼具體的成績之可言？

有許多人認爲，我們沒有對外的力量，這話似可信而實則不可信。要知道●對外的力量不僅在飛機大礮，而在全民族的總動員的精神。請看弱小的亞比西尼亞，她能夠不惜一切，與強大的意大利抗衡。自去年十月三日開始作戰，到現在幾達四個半月之久，還是一樣的與意軍周旋於疆場之上，絕不自餒，絕不妥協。論起實力來，亞國拿十幾架飛機，去抵抗數千架；拿百餘挺大礮，去抵抗數千挺。然而意大利並未曾在二十四小時之內，把亞國整個的吞併下去！我們可以知道，祇要全國總動員抵抗外力的侵略，力量是不成問題的。當前我們的國家，已經到了最後的生死關頭了，我們是要自助自救呢？還是畏葸苟安，自掘墳墓呢？

薛岳電告 剿匪大捷

賀匪竄抵畢節 蕭匪麕集黔西

貴陽十三日電　賀匪一部，九日竄抵畢節，四區行政專員莫雄會率團隊與匪激戰於梨樹坪，蕭匪之主力麕集黔西遵義間之打線新場，有北竄模樣，顧祝同刻接薛岳電稱，我軍十一日辰刻進擊當面之匪，全體將士誓死猛進，一舉將匪數月來構築三層堅固陣地而摧破之●殲滅匪之主力於仙案山丁村壩新場地區●確佔楊線地大崗上謝家地之線，殘匪渡天全河潰竄，計此役斃僞十一師長陳圩道，三十一團長胡其以下千餘名，俘獲輕重機關槍三十五挺，步砲五百餘支，僞三十五團團旗及營連旗七面，僞營長以下六百餘名，馬十一匹。

又電　現匪主力已向南移，省會公安局迭破巨案●此次蕭賀匪抵貴附陽近●該局緝捕匪諜，及搶案工事，頗爲出力，蔣委員長特獎五百元，由顧祝同轉發。

又電　昨省府例會議決，已故專員莊光因，固守平越，保障地方，臨難捐軀，尤徵義烈，在馬廠坪建紀念塔一座，以彰遺烈。

沅陵十三日電　蕭賀殘匪逃竄黔境迫近貴陽，經劉建緒督率李覺樊嵩甫，郭汝棟各部猛力追剿，迭獲勝利，該匪自知無法抵抗，乃由烏江上游六廣河偷渡流竄黔西大定等處，對於九日由鎮遠出發督剿，當晚抵施秉，即日進駐貴陽指揮各部計日根本肅清。

蕪湖十三日電　劉鎮華頃電邊區各縣集中軍力，不分畛域聯合搜剿散匪，務使根本肅清，以靖地方。

福州十三日電　閩東股匪內部分裂，葉秀蕃，謝作霖，范義生各匪自立門戶，分地方派外籍派，內鬨甚烈，實力瓦解，我決乘匪分化予以痛剿。

英皇家飛行隊 昨日抵菲律賓

留二三日卽轉往香港

馬尼拉十三日路透電　英皇家空軍飛行隊今日午後一時〇八分由史密斯司令率領抵此，在此停二三日即轉往香港。

實業部籌備 總理逝世造林

召集京市各有關係機關 今日午後三時開會討論

南京十三日電　實業部以本年三月十二日，爲總理逝世十一週紀念日，轉瞬即屆，爲積極籌備本年造林運動，及舉行植樹式，以崇紀念起見，特約京市有關各部會，及江甯縣政府等十四機關，於明日下午三時，在該部大禮堂開籌備會議，

胡蝶有孕？ 抵閩準備分娩

現在福州將來行止未定

福州十三日電　胡蝶十日午偕潘有聲抵省，下榻倉前山許宅，拒見賓客，外傳胡已有孕，來閩準備分娩。

又電　胡蝶偕夫潘有聲十日晚遊覽萬壽江南兩橋。在省約留二星期，將赴台灣或轉日旅行。

廈門十三日電　省訊，胡蝶，潘有聲，日內回莆田一行，返省後即回滬，一說將來廈，並遊台灣，按潘係莆田人。

詹森傅斯德 拜會外長張羣

張羣昨日午後答拜詹森 財政接見二使商談

南京十三日電　美國駐華大使詹森，今日上午十時赴外部進謁張外長●作首次拜會●當由張氏在會客室延見，詹森大使，當局致敬念，談約半小時辭出，張定下午偕段祕書前往答拜，又荷蘭駐華公使傅斯德，今日上午十一時赴外部進謁張外長，作首次拜會。

南京十三日電　財政部長孔祥熙，今晨在部先後接見駐華荷蘭公使傅斯德，及駐華美國大使詹森，有所商談，定於正午在邸宴請何應欽，朱培德，林康侯，杜月笙等●晚并邀約湖南省主席何鍵會談。

★新輔幣種類式樣★

俄僞劃界談判 完全破裂

僞蒙邊境衝突 雙方死傷相同

東京十三日路透電　「滿洲國」外交次長大橋與哈爾濱俄總領事士勒達滋基在哈舉行之劃界談判，現已完全破裂。

東京十三日路透電　日關東軍部發表，最近滿蒙軍隊在邊境之衝突事件，日方死少將一名，兵士六名，蒙兵死八名，至受傷者，雙方無統計●

顧維鈞昨晨抵京

訪晤外次陳介商洽出國手續 許世英訪顧商談

南京十三日電　我國首任駐法大使顧維鈞，今晨由滬抵京，十一時赴外部訪晤次長陳介，商洽出國手續，旋謁部長張羣，請示一切，定下午進謁蔣院長，面聆訓示●

南京十三日電　新任駐日大使許世英，於昨日抵京後，即進行籌備出國手續，今日下午二時到振務委員會，繼續批閱公文，分配振務，旋於四時往訪駐法大使顧維鈞，有所商談，俟晤日本駐華大使有田，赴日之期約在下月初旬●

中土邦交 頗形親善

駐土使館參事王允生抵滬談

上海十三日電　駐土耳其使館參事王允生偕夫人啓程回國，繞道西伯利亞於十日抵滬，十二日夜車晉京，據王語人云十六年來，土國進步迅速，逐由次殖民地一躍變爲完全獨立國，其所以致此全由上下一心團結奮鬥所致，中土兩國邦交歷史悠久，自訂友好條約後更形親密云。

侵略結果

意兵陣亡千餘

羅馬十二日電　據今日官場消息，自去年十月三日開戰起，至今年一月三十一日止，意方兵士共陣亡一千〇三十六人。

滇緬邊民 互控事件

中英會審完結

昆明十三日電　二十四年度昔馬會審中英互控各案事件，於一月十二日由我方關行郎縣長，蓬山譚局長、與英方黃昔董廳長，伍肯密支那府長斯銳丹福領事，霍樂等會齊昔馬開始會審，至十八日將兩年來兩國邊民互控案件會審完結，出席中英長官均推誠相與，解決公正迅速，較之往年成績樂觀，僑民歡騰，又蠻愛會審滇緬互控邊案事件，往與英方定本月八日開審，駐臘殖邊李督辦於一月二十八日已由臘攜帶關防起程前往會審。

介紹律師一覽（以收到先後為次序）

姓名	住址
盛家良	牛山路廿五號 電話五二九七
于酒鐸	平原路四七號 電話四八五一
周家鋒	曲阜路十五號 電話六六一一
刁家仁	廣西路六十三號 電話六二二二
殷次伯	蘇州路八號
戴藜經	湖北路二十六號 電話三四八零
楊成安	東鎮威海路一一零號
張維烈	費縣路二十八號 電話四五六一
李　漢	江蘇路 電話四三三二
周孚先	平度路三十八號
于世琦	熱河路二十七號 電話二五三三
董毓瑋	貯水山路 電話五九九四
徐榮福	肥城路膠澳旅社內 電話三一六八
李秉善	東鎮和興路二八號 電話六二一六
王恆山	中山路一百十一號 電話五五四八
曲暄田	平原路二十七號 電話五四七七
宋士斌	平原路二十七號 電話五四七七
張世釗	滋陽路四號

接骨專門

谷洋三郎　以三十餘年的學問和經驗來應世，就在青島說，也有二十餘年的治好跌打損傷折骨彎肌的經驗，像這樣的接骨推肌家，青島的各國人中，只有一人。這不是吹的，請打聽打聽吧。如有跌打損傷，希望不殘廢的人。請您一試，當信言之不謬。

館址德平路九號 一心館　電話三二八三號　谷洋三郎

中久醫院啟事

本院特聘醫學博士齊定軍為外科主任特此啟事

遺失聲明

啟者敝人將自用腳踏車一架號數一〇九〇一號一時不慎遺失除呈請當局註銷外特此登報聲明　張棟臣啟

聲明遺失腳踏車牌啟事

逕啟者本月十二日敝夥乘坐一七五七三號腳踏車到市立醫院送貨中途不慎致將該號車牌遺失除已呈請公安局備案另行補發外以後無論何人拾得該號車牌概作無效特此登報聲明　青島李村路神州藥房敬啟

欲請產婆者注意

茲有產婆遠藤石子精通華語曾在日本產科品校畢業及各大醫院實習甚久在本埠開業亦已數載經驗宏富手術驟敏遇有難產尤為擅長現住廣西路六一號三樓王寓　電話四七五九號

新式勝利實音唱片

特請 梅蘭芳 程硯秋 言菊朋 到府演唱 即聽

新式勝利實音唱片是也此新式之收音法。祇勝利公司有之。實音特色在使發音清亮逼真。毫無沙聲。一如本人親臨唱奏。

今有大批新片發行　請向就近經售處選買　購時務請認明　真正「坐狗」商標(2)

印有新唱片目錄　函索即寄

凡購勝利唱片三張即贈閣下心愛之藝員照片一張

勝利公司山東全省總經理處　青島中山路二〇四號

亞爾西愛勝利公司敬啟

鎮山 淋病性病 電療院

淋病　無論急慢性淋疾或白帶既年久浸潤深部轉變其他淋毒性之疾病者悉能以海依利尤及可樂拉雷發責根治盡該兩種醫雷具有強力之殺菌消炎作用故療後可永不復發而對於生理亦毫無妨礙

性病　凡陰萎缺乏勃起作用或遺精滑精精液漏及性神經衰弱性慾缺乏早漏無快感等症皆可用各種不同之醫電根據生理及科學之作用澈底治癒

本院兼設　瘋痒　皮膚病　關節痛　神經衰弱　特效電療機治療部為患者之福音

地址遼寧路黃台路口（臨邑路內九號）　電話六六一四號

附鎮山電療院啟事

茲啟者本院成立訖今已年餘凡經治療者無不極口贊許而深信電療之成績良好以致求診者日增咸謂電醫為現今具有特效之醫術本院於本年六月間曾經一度擴充但終因電療專門人才缺少往往有使病者來院久待而不得治療者本院同人對此殊覺抱歉最近綜核各病之患者首推淋疾次則性病（淋病佔各科百分之八十五性病佔各科百分之八十）故本院專聘治該兩種疾病之電療機兩台以共澈底治療並改組鎮山電療院為淋病性病電療院特此謹啟

大仁堂 立愈久淋 白濁丸

完全保好　各界證明　一准有效

敝稱治淋神藥服用非常簡單愈淋非常速快無論新久白濁下淋尿後淋偏墜腎虛老濁常年不斷用過千方百藥不好洗療注射無效此丸只用一盒立愈奇方奇藥與市上各種成年藥確有所不同男婦淋病完全包愈小盒二元大盒四元

大仁堂 婦女 破血丹

此藥專治婦女經閉不通數月不見腹中積病左條右塊血聚成癖肚大形成血蠱癆症鬼邪神病孩死腹內不下一切雜疾隱病凡婦女血水不見之病千方百藥治不好此丹只用一付其病立下重者三付百病化為血水元氣不傷百試百驗每付三元

消毒大王一掃丸

此丸效力非常之大凡是男女染毒之症發生軟硬下疳腫痛毒串骨筋痛老毒不清淤毒不淨皮膚療治一切新舊毒症遍治不好打針無效即服此丸其毒立從二便消出一掃清完永遠除根每盒二元另有詳章此藥北京各界馳名實有特別效驗

調經止帶丸

一盒保好無效退洋　婦女白帶久而最傷元氣月經因之不調百病因之而生面黃肌瘦飲食無味有時燒冷腰腿酸痛頭暈肚痛赤白帶下之症一盒保好常服延年每服四角每盒二元服法另有詳單

北京張氏保肺丸

潤肺化痰定喘止嗽寬胸順氣立見神効　不論男婦老幼年深日久勞傷咳嗽吐痰代血夜不安眠咳嗽不止一切風寒咳嗽等症服此一付立効三付斷根每服大洋一角

調經養血保真丹

婦女常服永保平安胎種子坤中之寶　專治婦女經血不調月經前趕後錯經期腹痛血色不正病塊崩漏白帶下寒流白腿疼兩脅發脹酸脹墜痛腰病膈悶嘔吐惡心貪涼流血成病左條右塊氣短神虛頭暈頭痛四肢酸軟咳嗽痰喘氣血兩虧午後發燒作冷面黃肌瘦不思飲食日輕夜重自汗盜汗身體素弱胎前產後失經作病或姑娘經閉乾血癆症服此丸立服立效一切新舊經血不調百病皆治藥到病除常服此丸調經養血滋陰補虛安胎種子最稱女界寶丹服法另有詳單每付三角半打一元六角一打三元外埠函購加郵二角

開竅耳聾丸

不論男婦老少遠年今日耳聾耳底耳痔耳內蟬鳴有風聲樹聲或因幼小耳底舊根或因槍炮驚傷或因腎虛病後失調一切耳竅不通不靈之病用過中外各藥不好只用一小料一元二全料四元

心胃氣疼丸

不論何種心肝胃痛氣疼胸疼肚疼及胃吐酸胸膈飽脹痛食入即吐積滯痞塊等症多年老病服用此丸解鬱舒肝寬胸順氣痛疼立止凡由肌飽或急氣多得之病三付准好每付二毛一盒六付一元

濟南小緯六路北口大仁堂西路

青島分銷處　太和春…金鄉路　萬春堂…高密路　福海藥房…黃島路　德豐永…博山路　台東鎮威海路泰和堂　會海藥房費縣路九十一號

烟台分銷處…福記銀樓南門大街　外埠函購加郵二角寄信濟南大仁堂

各縣代售　坊子…豐記藥房　青州…中西藥房　濰川…益華號　周村…同興茂

大仁堂藥房分銷處　濟南小緯六路　博山慶雲莊稅務街　濰縣衛生堂東關瓜地市街

三井水火保險公司廣告

啟者本公司在中國各大商埠辦理保險已有多年久為紳商所信用茲為便利營業起見凡有華人保險一切交易特重託「泉記眼房」代理保費格外從廉設有不測賠款迅速如蒙賜顧請直接與「泉記眼房」閻銘泉君接洽可也

泉記眼房現寓邱縣路三號宜生太內或用電話通知均可　閻銘泉代辦房產土地買賣　電話四三五三

神內醫院

敝院自開幕以來頗蒙各界歡迎對於中外患者之醫治無不盡心盡力治療院內設備完潔僕役殷勤看護格外周到隨呼隨到無不應時而來能使患者心裏爽暢立刻即愈並有精通外華語醫學關於病源問答毫無阻隔於治療上亦頗覺便利

△主治科目　內科　小兒科　皮膚花柳科　X光線科

門診　午前八時至十二時　外診下午隨診

院長　神內正範

院址…青島德平路十號　電話…四七七五

明星大戲院

每日三場，兩點三十，七點十分，九點每日三場

二月十二，十三，十四，連映三天

青春作伴　明花照人　巴黎風光　騎蕩如是　街頭買醉　祕室勾弧　藝術生活　素描不成

梅琪伊文絲　洛勃脫楊　奧託克魯淦

暨尤娜茂凱等台演米高梅最新鉅片

清麗似抒情詩

鳳城春色

纏綿猶懊儂歌

片中時裝表演有一九三六年最新式春秋季式時裝足使愛美士女稱賞不止

風光旖旎　巴黎之春　詩酒放浪　裙屐風流

可憐儂孤身作客，鴛盟始締，好夢遽破，幸知心在側，溫存體貼，重理情絲，再證三生，豈意薄倖未死，突然驟歸，為之奈何！

儘量的追樂　儘量的悲哀　儘量的放浪　儘量的暴棄！

注意　本院每逢星期六日自一點十五分起循環開映五場

福祿壽大戲院

從未與世人相見之怪獸供君飽覽！

二月十三，十四，十五，連映三天！

世界的著名探險家　馬丁強遜夫婦　超虎魔王之更巨作

三十餘年來影國僅有的奇蹟！！

六萬里行程　數百萬野獸　駕飛機探險　深入怪獸國

見所未見非洲特產　狗頭猿　誠為最名貴的收獲

福斯公司以五十萬美金向馬丁氏購得珍貴之版權

盡五花八門的奇觀　極窮兇極惡的演出

漫遊獸國記

文蠻的分野，原始與現代的對照！！！

一網打盡　千奇百怪　深入蠻荒　飛機探險

不但使君滿意，且使君能增加不少常識！

注意特別加映　人人愛的小明星　秀蘭鄧波兒主演雋永滑稽短片

蜜一般的甜！**小** 兩大本　花一般的嬌！**犬** 兩大本

有最難能可貴的表演有長片所未見的笑料　注意特別加映

因身體不佳此新嘉坡青年失其人生樂趣
直至韋廉士醫生紅色補丸使之康健壯強

君如正當年富力强而覺得未老先衰體虛力弱愁悶孰甚但青年或中年人不論其感覺如何老大如何衰弱俱不必灰心而失其人生樂趣諺有之有生命即有希望在世界馳名補血健腦聖藥韋廉士醫生紅色補丸之中億萬虛弱老邁人士已獲得其新生命矣試閱下刊韓桐英君來函君當大感興奮而有以師其法也

韓君原籍廣東文昌縣現供職南洋新嘉坡刺雲打街一百五十號永泰興號售貨員其來書云『鄙人十五歲時即患血虛力弱體重減輕胃納不振食物不消腦力疲乏苦悶易怒步履維艱夜不安睡辦事無能似此情形直覺了無人生樂趣服藥多種全無效驗後由家兄權準勸服韋廉士醫生紅色補丸食慾增進消化漸佳眠睡安適體氣加强腦力恢復自是精神不復苦悶興趣橫生迄今康强壯健甚感韋廉士醫生紅色補丸之功也』韋廉士醫生紅色補丸統治血虧各症五十年來功效無匹各藥房皆有出售或向上海江西路四五一號韋廉士醫生藥局函購每瓶一元五角六瓶八元郵力在內

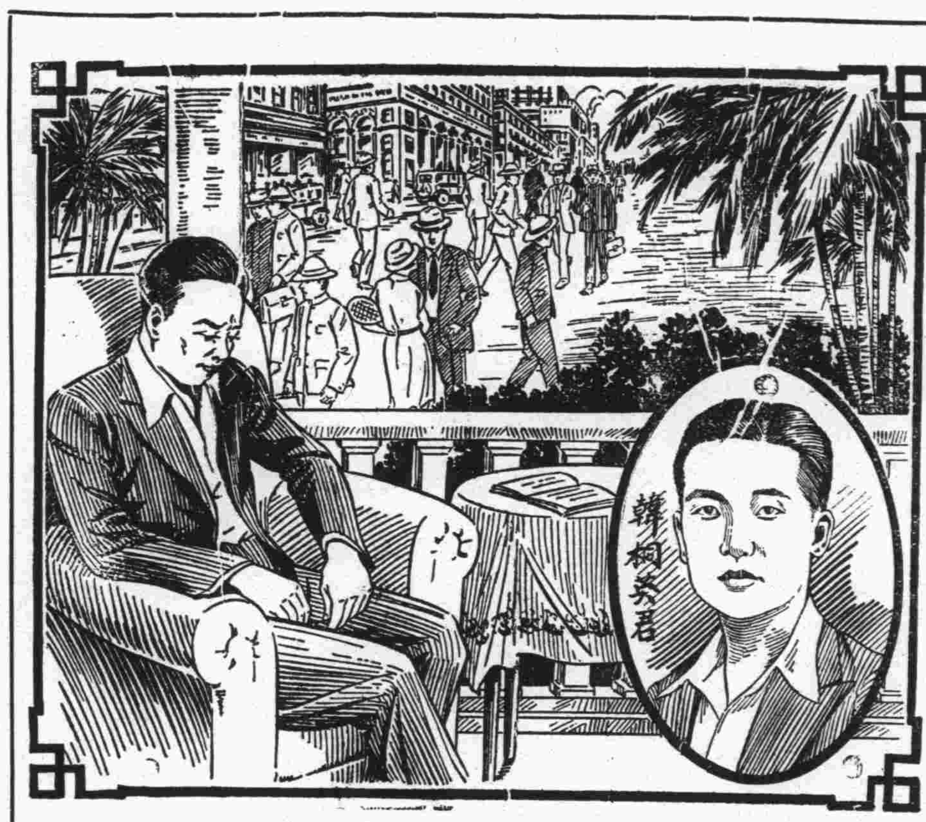

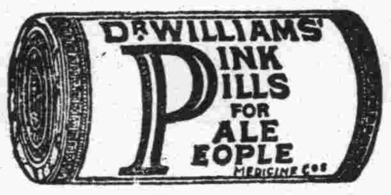

父之傷風獲愈　子之咳嗽告痊
由於含用韋廉士吸入止咳片

韋廉士吸入止咳片老幼咸宜此種事實又復充分証明於李孝庭君父子之例矣李君近自湖南桂陽小田圩第十區第十六初級小學來書云『小兒常患咳嗽屢服各藥均未見效迨令含用韋廉士吸入止咳片咳即停止且不復發鄙人自患傷風比即含用兩片亦告痊愈矣』韋廉士吸入止咳片爲防治傷風咳嗽喉痛氣喘氣管枝炎以及喉胸各疾之吸入治療專藥各藥房均有出售或向上海江西路四五一號韋廉士醫生藥局函購每大瓶大洋七角五分小瓶六角郵力免收

青島市政府購辦委員會通告

第二六號

案查本會現擬招商標辦港務局修理第二號運水船案各商有願承辦者，可自本年二月八日起，每日於上午九時至十二時逕來本會，領取標單及說明書等件，詳爲閱覽，即將該項價格切實估計，填註封固，以便投標，此項標函統限於二月十八日下午二時投遞本會，即時當衆開標，過期標函，概作無效。特此通告，

本案投標保證金四十元

中華民國二十五年二月六日

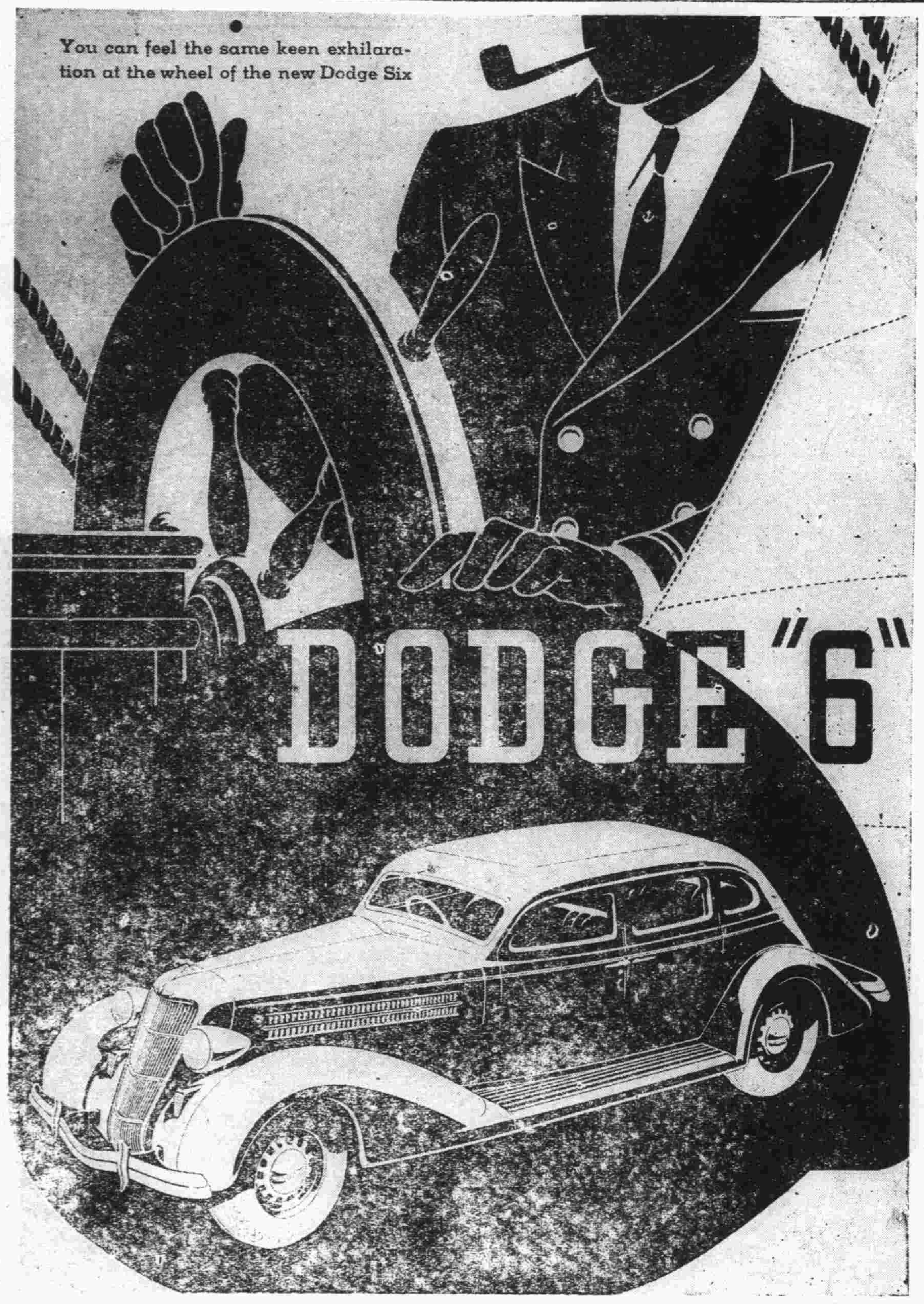

美商 公懋洋行謹啓

總行—天津法界二號路
電話—三〇二二八 三〇三五六

分行
北平，哈爾濱，
奉天，大連，
青島，濟南，
太原，長春，

本行駐青分行
中山路三十一號
電話—二四二二六

唯一國貨

鵝牌氣球糖

天星出品

SWANN'S
BUBBLE
GUM

香甜解渴
齒頰留香

嚼餘之膠
可以吹泡

取糖一二條嚼之待糖質嚼完將餘膠放在門齒之背形成袋狀在空隙之處吹之練習數次即能吹成氣球

青島經理泰康公司

山東濰縣

華豐機器廠出品

發展實業之原動力

倘蒙惠顧函詢立即答覆

家庭工業之適用品

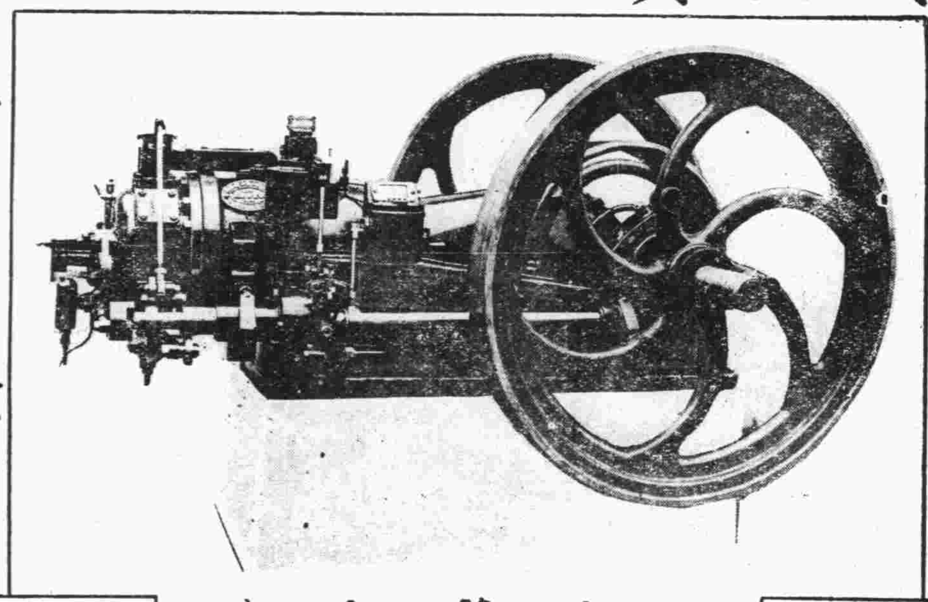

改進農業之新利器

駕臨敝廠切實考驗尤爲歡迎

柴油發動機

優點

(一)質料按最新科學方法製成性韌而耐久
(二)機內零件構造精良無不規則
(三)燃油經濟響聲不大馬力充足
(四)使用靈敏開車停車極爲捷便
(五)價目公道保管適用
(六)代客按裝定適尊意種種優點較舶來品有過之無不及

本廠現存柴油機計有八馬力十五馬力廿五馬力四十馬力

彈花機　計分兩種一用機器拖動一用牲口拉動專彈新舊棉花
織布機　計分兩種一用人力脚踏一用機器拖動
發電機　物美價廉電力自一起羅瓦特至十五起羅瓦特凡工廠學校電影院戲院用之又省費又簡便
軋花機　計分兩種一用機器拖動一用牲口拉動
灌田機　按放井口上用牲口拉動水即上升每日能灌田數畝
軋油機　用機器拖動每小時能軋豆八百斤

分廠　黃縣　濟南　徐州　鄭州

調味精粉

味の素

（味之素）

女客—我一到倆們公館吃菜就吃不夠。
廚役—我們公館每回作菜有特別的材料。
女客—用過是甚麼材料。
廚役—請到廚房看々吧。
女客—這子瓶是甚麼呢。
廚役—這就是味の素咯。
女客—啊是麼我纔明白了。原來如此！

(C—463)

兒童在求學時代學業之優劣全視記憶力之强弱為標準如在此時期常給兒童一匙富有滋養之……

司各脫乳白鰵魚肝油

則既能增加其記憶力又能助長其發育强健其筋骨因此魚肝油內富含維他命與礦質乃兒童營養之要素也

各大藥房均有出售

中國総經理 英商卜內門洋碱有限公司

科發却咳

咳嗽神藥

化頑痰 止咳嗆 潤肺氣

各埠藥房均有出售

上海科發大藥房監製

德國白濁專藥

梅濁剋星

首創透膜殺菌 永遠斷根

主治 尿道腫痛 膿血淋漓 膀胱炎症 男女淋濁

特效 利尿止痛 殺菌滅淋 消炎退腫 根治痊癒

特種 梅濁剋星 滲透性特强 治療力特速

德國威爾鄧藥廠監製

上海柯爾登洋行經理

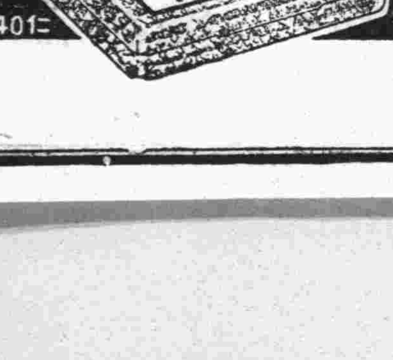

A401二

青島總經理漢成大藥房及各藥房均售淋病療養新書函索附郵票三分

請服

山得爾彌地

惟有法國老牌山得爾彌地。為淋濁苦海中可靠之救星。蓋此種藥丸。為法國彌地廠採取精粹藥料，應用科學秘法所製。其於一切淋濁，不論初起急性或久病慢性。依法服之兩天即可痛除腫退濁止淋通五天便可斷根、保不復發。務請認明每丸之上印有MIDY為記。慎防偽品冒充。

全國各地中外藥房均有出售

華商新華行獨家經理 上海江西路三六七號

法國老牌

法國基利謀藥廠監製

（四）

腎虧

掃盡青年幸福！

背痛乃腎虧最顯明之徵象

背痛乃腎虧之警告以示腎虛急待援助以除血中遺留過多之尿酸倘不即謀妥治則風濕水腫神經痛臂筋痛頭暈目眩小便諸疾等將接踵而至一生幸福因此掃盡兜安氏秘製保腎丸專治腎虧所致各症不論輕重同一神效所異者服量之多寡而已每服一次恢復已失之幸福一級其效速而性和故老年人可常服以强腎不但延年益壽且能享青年之幸福也

上海兜安氏西藥公司啟

各大藥房均有出售

奇異安迪生老牌

EDISON

認明商標

奇異安迪生老牌燈泡。用極省電費。發十足光度。算來最是合算。雜牌燈泡，就不如此。不是使你在光度上吃虧二三成。就是使你在電費上多付二三成。要免無形中的黑暗損失。請認明奇異安迪生老牌標記。勿聽滑頭店家用雜牌燈泡混售為要。

上海中和燈泡公司

發光較亮二成以上

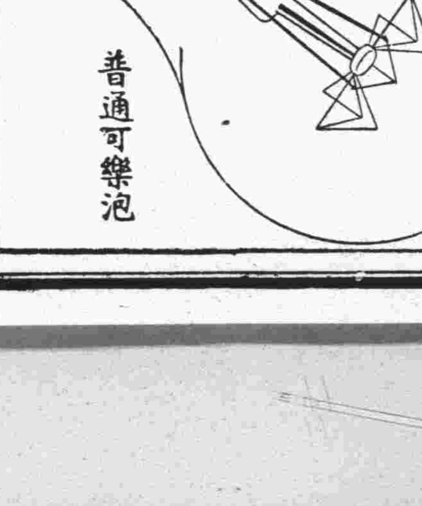

普通可樂泡

本市新聞

不識字之民衆 求學機會又來到
第十三期民衆學校 定於三月一日開學

社會，教育，公安三局，以第十三期民衆學校已開始招生，並定於三月一日開學，規定招一百一十八班，茲將布告，及招生辦法，探誌于下。

布告原文

查本市第十二期民衆學校學生，業已畢業，現在第十三期民衆學校又開始招生，並且定於本年三月一日開學，這次招生規定招一百一十八班，凡年齡在十六歲以上四十歲以下的不識字的男女民衆，均可來受教育，政府辦理民衆教育的意思，無非在使一般年長而無力讀書的民衆都得有受教育的機會，所以全市內不識字的民衆，都要强迫入學，一切課本，石版，算盤等，均由公家發給，民衆可不化一文錢，就可讀四個月的書，這種好處，希望大家都能明瞭，父勸其子，兄勉其弟，姊妹親戚朋友們也都大家互相勸勉，務要趁此機會分出一些時間，學習一點智識，在招生期間內趕快往學校報名入學，萬不可觀望自誤，至于工廠商店的主東，對於你們的工人學徒們入學，尤要予以便利，這樣人人才有讀書的機會，人人才能成爲國家有用的公民，茲將詳細布告，並將招生辦法寫出，希望大家都能明白注意，此布。

招生辦法

一，校址，民衆學校，均附設於市立，私立各小學內，二，班次，海濱區，北平路小學十一班，三江小學（四方路）二班，培基小學（濟甯路）一班，振華小學（泗水路）一班，蘭山路小學一班，人力車夫俱樂部（芝罘路）二班，太平路小學一班，二，大港區，黃台路小學八班，臨淄路民衆學校二班，中華小學（無棣路）一班，綏遠路小學四班，育英小學（陵縣路）一班，錦州路民衆學校五班，青海路民衆學校一班，周村路民衆學校一班，三，小港區，模範小學（寶山路）三班，禹城路民衆學校二班，膠州路民衆學校二班，四，東鎮區，東鎮小學九班，順興路小學四班，信義小學（清和路）三班，新民小學（泰山路）三班，平定路民衆學校一班，長春路民衆學校二班，登州路民衆學校二班，五，台西區，西鎮小學八班，嘉祥路民衆學校三班，挪莊小學三班，青州小學六班，朝城路小學二班，雲南路民衆學校一班，六，四滄區，四方小學八班，四方勞工教育館二班，滄口十班，滄口民衆教育館二班，以上各區共計一百一十八班，三，課程，國語，算術，書信，體操，音樂，四，上課時間，除星期日外，每日下午七時至九時二十分（在白日上課者爲三時四十分至六時），五，修業期間，自三月一日至六月三十日，六，入學年齡，十六歲以上，四十歲以下，不識字之民衆，均可入學，七，書籍，均由學校發給，八，報名日期，自布告之日起，至二月底止，九，强迫入學，凡應入學之民衆如不自行報名入學者，即由公安局派警按名强制入學，强制入學後，仍不入學者，予以懲處，十，開學日期，三月一日。民言

聯青社改選後 舉行第一次委員會議
議定今後工作事項

青島聯青社改選後，於昨日（十三）午刻假青年會別墅舉行第一次委員會議，出席費宗之，董志學，王履平，孫銘之，趙庶常，全體委員公推孫銘之爲臨時主席，開會後，報告事項，（略）討論事項，一，委員分配職務案，議決，公推費宗之爲幹事委員會主席，孫銘之爲幹事，員，關於會務，由五委員共同負責處理，二，修改社章案，議決，由孫銘之，趙庶常斟酌情形加以修改，改後以便征收會費，三，工作計劃案，在未討論工作事項前，全體委員咸主張在此次改選後，本社工作目標，應以輔助地方文化爲主旨，如音樂，戲劇，繪劃，舞蹈，攝影等等有關地方文化之事項，應盡力提倡，以促發展，其他社會事業，亦當盡力贊助，旋經議決，對內對外工作事項四種，（一）舉辦音樂舞蹈大會，會期預定在四月初，（二）爲灌輪貧兒公民常識及清潔衛生，定四月四日，兒童節舉行貧兒筵，辦法，甲，人數，暫定二百人，乙，每人餐費兩角，（用一角爲餐費，一角爲購物帶回），丙，爲貧兒施種牛痘，丁，年齡，六歲至十四歲，男女兼收，戊，征集貧兒事項，請辦事處，幫同辦理征集貧兒事項，（三）預定三月中旬舉行社員同樂會，遊藝項目，由費宗之委員負責，（四）定四月初舉行社員春季旅行，五，制定社員徽章，請王履平委員負責設計辦理，六，委員會例會定每月之第一星期四日舉行一次，（青島）

中山公園 溜冰場 定明日結束

農林事務所昨發出通告云，查本所中山公園小西湖溜冰場，茲以時屆陽春，冰層漸融，深恐溜冰人偶或不愼，不免發生危險情事，爰定於本月十五日辦理結束，以資妥善，特此通告，

赴日考察團 參加人數略有變更
東渡期改爲十八日

市政府組織之日本考察團，原定團員十三人於十七日東渡，茲悉市府爲節省經費起見，團員人數已略有變更，行期亦略遲緩，現定爲各局台所只參加局長一人，如局長不克參加，則指派要員一人參加，（原計劃除局長一人外，每局尚有職員二人）行期則改爲本月十八日出發云。

濟南路小大車市之苦力幫
鳩形殘衣鵠立牆下有力拍賣不出
窮極無聊壓小寶成了唯一的享樂

（穀）

本市市內窮苦大衆勞力拍賣的處所，除了後海崖莘縣路以外，濟南路大小車市，也算是個重要區域，記者昨日特往此處，看一看窮苦大衆拍賣勞力的情形，和他們的生活狀況，茲將目觀所得，拉雜述之于下，以報告于關心苦力生活的人們。

人們都說都市好像天堂，比起鄉村來，眞有霄壤之別，這話誠然不錯，危樓汽車，戲院舞場，中菜西餐，西裝華服，這當然是窮僻的鄉村是享受不到，然而名爲天堂的都市，其實也不盡情和想像的那麼幽美，如果跑到牠的另一角裏去看，其實比鄉村還要慘酷呢。

單就在都市以勞力換飯吃的勞苦大衆說吧，滿面風塵煤屑，鶉衣百結，襤褸不堪，鳩形鬼面，使人看見了眞有點害怕，這樣出苦力的人，雖在窮鄉僻壞裏，卻也找不到呢。

濟南路的西首，在馬路的兩旁，擺着許多小大車，一輛一輛的相靠着停在那裏，同時在這小大車的旁邊，有許多苦力站在那南簷下，曝着太陽，鳩形殘衣，可憐的樣子，好像許多日沒得一飽似的，站在那裏，等候人家僱用，但是那許多的苦力，在這年頭，他們竟有力拍賣不出，這些人站在那裏，找不着地方出苦力，窮極無聊，大家便蹲在地上，壓小寶，是他們的賭法很簡單，用一個人獨作揭，手巾一個盒子，獨攬石子，大家在一起，你下你資一毛，我下五分，揭開手巾，十枚，我下八枚，立時得了結果，誰輸，誰贏，然後再來第二盤的，他們以血汗換來幾個錢，是極不易的，但是弄到賭博，他們便毫不顧惜，好像成了他們唯一的享樂了。

財局增加車捐 車戶歷述困苦情形
請市商會轉呈市府

本市小港濟南路一帶小大車，（即人力載貨車）因財政局增加車捐，日前曾派代表赴市商會請願，未得要領，茲聞該車商復推舉代表杜毓瑞等二百餘人，具呈市商會請轉呈市府，仍按舊章征收車捐，茲錄其呈文如次。

呈文　敬陳者，切查本市小大車（人力載貨車）苦工，係專依運搬土產貨物爲生活，自汽車盛行以來，各大商行所有貨物率皆用自備汽車運轉，益以年來內地水災頻仍，土產產額減小，大車苦工運輸工作，失業益見衆多，數萬苦工之生活，實有朝不保夕之虞，今忽奉令改行加寬車輪之新章，并有加征舊車修路捐每月七角之規定，查小大車捐費，一，舊捐每月七角，二，經過東鎮華陽路大磅牌子費五角，今又加新捐費，一，修路費每月七角二分，寶山路辦事處驗車費三角三，章程册二角，貧苦勞工每車數人所得血汗工資幾何，似此重重捐費，實係無力負担，查凡置車者之資，或係個人累年苦工血汗所積，或係原籍無以謀生，變產來青置車取租自活，并非資產富饒者可比，今以舊車改製新車，既因限於規模，勢不可能，廢棄舊車不用，則勢等破產，另製新車，資從何出，況新車輪加寬，推拉費力，向用舊車之需兩人拉運所獲，杠力僅敷糊口者，新寬車輪則必須添用三人，始能拉運，而運費扛力並不能加增足兩人之工食，平白須另添一人分去，欲以求生，生何以求，素仰我市長愛民如子，對於貧苦勞工，愛護尤爲周摯，民等非不知道路要改，至關重要，而凡此舊車之既不能廢棄，又不能更換新輪，新車之無力爲製，以及製成新寬輪車拉運費力無人租用之種種苦況，竊恐我市長或未及知，或知之尚未聞其詳，敬懇貴會俯察苦況，准予轉呈，懇准格外施恩，仍由舊章暫維現狀，以恤貧苦勞工，不勝感禱之至。青島

西鎮小學 遊藝會 十六日舉行

雲南路台西鎮小學，自于廷華長校以來，對於整頓校務，不遺餘力，日有進步，成績斐然，近爲使各生家長明瞭校中情形及促進學生之智識起見，特組織學生遊藝會，聞有歌唱，舞蹈，及新舊等劇，昨特柬請各生家長，定於十六日上午九點在該校大禮堂舉行，想屆時定有一番熱烈盛況云。（桓）

鄧益光 昨午西上

膠濟路工務處長鄧益光，爲視察沿路工務情況，於昨午（十三）十一時半乘二十一次車附掛包車西上，聞三二日即行返青云。

膠關巡艦 海綏返青 日內仍出口

膠海關巡艦海綏號，日前駛往烟台，威海一帶巡弋，茲悉該艦於前日由威海駛回，現泊於第三碼頭，聞三二日中，仍出口巡弋云。

又訊，本市日本僑民以時當初春，爲旅行狩獵之佳期，特定本月十六日各界聯合舉行狩兎，參加者計有在鄉軍人，球磨艦士兵，義勇隊，及普通人民云，

中醫李愼之 被人控告
謂其藥方殺人

西嶺四川路門牌十一號住戶秦少興，經營小商爲業，其母傳氏，年四十七歲，日前因患心口疼，迭經延醫診治，迄未生效，前日又延請南村路中醫李愼之診治，經開方取藥服下，昨日身死，秦少興當即赴公安一分局第五派出所控李愼之庸醫殺人，後所當將兩造一併送分局訊辦云，

冬季競賽會繼續舉行
體委會日內開會 討論進行事宜

本市冬季體育競賽會，以寒假關係，曾停止數週，教育局體育委員會，現以各中小學校相繼開學，特定於本月十七日恢復競賽，該會并將於日內召集各委員開會，討論進行事宜云。正聞

籃球友誼賽 蒼隊與黑鷹今晚較量
在山大體育館

體育協進會蒼隊籃球隊，諸位老將，以各學校均已開學，擬繼續與本市各隊作爲練習比賽，現已定今晚（十四）七時半，在山大體育館與島上勁旅黑鷹隊再度會師，兩隊實力均極堅硬，屆時定有一番劇戰云。青島

律師牟紹周 昨日赴滬
出席律師協會

本市律師牟紹周。李漢。于酒鐸等。于昨（十三）日同乘大連丸赴滬。出席全國律師協會。一俟會議完畢。即行返青云。

沙溝張麒麟 服毒自殺
無人知原因

市外張家沙溝村門牌八十四號，住戶張麒麟，年三十歲，務農爲業，于前日（十二）下午十一時忽吞鴉片身死，家中遺有妻子各一人，其自殺原因，無人得知，已由警所報告法院檢驗掩埋云，

教局在河北路 新設女子補習學校
欒愛倫爲校長現已開學

教育局以莘縣路東海樓及山西路雙合里等處之三等妓女，爲數衆多，爲教其識字起見，特在河北路設立女子補習學校一處，派欒愛倫爲校長已於前日開學，開學之日，共到學生三十七名，預料將來發展可期云。

日僑中校學生 昨日獵兎
到萬年山一帶

本市日本中學校全體學生，于昨日（十三）上午七時由教師率領赴萬年山旭山一帶狩兎，下午二時始行返校云，

日調查部課長 加藤來青 下榻大飯店

日本調查部第五課長外務書記官加藤傳次郎，於昨日（十三）早七時三十五分乘膠路二次車由濟來青，下車後即赴太平路大飯店下榻云，（青島）

明華銀行外欠及抵冲各戶名號

明華銀行自倒閉以來，所有各項外欠，當清查期間即擬全部登報公佈，旋因爲顧全債務人信譽起見，若登報公佈，於債務人有害而於債權人無益，故迄未舉行，今爲依據一般債權人意旨起見，經由債權團會計師轉函清理員，將所有明華外欠以及已抵冲各戶分別列表登報公佈，以供衆覽，惟須注意者，一，該項清册係根據清理員最近所開表册編製，間有遺漏或債戶及抵冲戶名稱有不符處，在所難免，二，經七代表會辦之債戶抵冲現祗有二起云。

第一表　青島明華銀行外欠表　民國二十四年底止

債務人姓名	本金數額	辦理情形	備考
石橋藤次郎	一，三〇〇，〇〇	函催	
萬泰祥	五，〇〇〇，〇〇	同上	
A.D.LAVRENTIEFF	一，〇〇〇，〇〇	同上	
李樸勤	五〇〇，〇〇	同上	
B.SHABALIN	六〇〇，〇〇		保人鄭代償
周鐘岐	二，〇〇〇，〇〇	〇	要求婦女正誼會存款抵冲
H.STIENBERG	一二〇，〇〇	〇	要求存款頂
振興泰	一，五〇〇，〇〇		保人華北商行
九能公司	五〇〇，〇〇		停業
協通公廠	一，二〇〇，〇〇		保人劉稚樵醫生
朱學奎	四〇〇，〇〇	函催	
ZIMMERMANCO.	一，八一七，四〇	同上	
ULF HANSEN	一，三三九，七五		保人東海飯店
許文蓀	八〇〇，〇〇	〇	要求存款頂
孫承謨	五〇〇，〇〇	函催	
N.N.MERCOOLOFF	四八二，八〇	同上	
裕濟	九，〇二六，七五	同上	
FOREIGNBOOKSTORE	二五〇，〇〇	同上	
義泰	二，〇〇〇，〇〇		保存單担保
李賛記	三，〇〇〇，〇〇	函催	
劉壽山	一五，〇〇〇，〇〇		押品汶上路房屋
王元德	七，〇〇〇，〇〇	函催	
劉壽山	六，〇〇〇，〇〇	同上	
華北商行	六，〇〇〇，〇〇	同上	
A.SEIDEL	一，一〇〇，〇〇	同上	
〃	一，〇〇〇，〇〇	同上	
鄧益光	一〇，三〇〇，〇〇	同上	
A.SAND	一二〇，〇〇	同上	
T.ADAMS	六〇，〇〇〇，〇〇		合放東海飯店
〃	一〇，〇〇〇，〇〇		同上
義昌公司	六，六〇三，一〇		抵押品業已轉押交通銀行
正大	三〇，〇〇〇，〇〇		
華振氏藥房	三，〇〇〇，〇〇	函催	
張祝三	一，九六〇，〇〇	同上	
琴記	一六，二五七，二六	函催	
平記	一，二四一，三三	同上	
綱記	一，〇〇〇，〇〇	同上	
京記	一四，二五〇，七四	同上	
蔣陸齋	八，三〇〇，〇〇	同上	
峇俊記	二，八六一，六五	同上	
昌記	三五，〇〇〇，〇〇	同上	
祥雲詩	一，八一一，七五	以保人存款抵	
同昌泰	四八一，〇三	函催	
I.R.C.	一八，六七五，五六	要求以存款抵	
萬成	五五一，八八	函催	
林觀記	五八五，六二	要求以存款抵	
朱日興	九八，五四	函催	
德發成	六八一，二二	〇—要求存款抵	
日祥泰	二，二二五，九九	〇—同上	
中和商行	二八，四六四，四四	函催	
東方公司	一四，二七二，五七	同上	
愼德成	五，四七二，一四	同上	
華豐恆	三，九〇	同上	
周立大	五九一，七四	〇—要求以滬行劃條抵	
J.LENNOX AND CO.	二，六四五，九三	函催	
愛禮公司 朱養吾	四，六八七，六一	〇—要求存款抵	
協成公司	一二，二〇一，八〇	函催	
恆泰煤號	二，六一三，二〇	同上	

華北酒精
五穀牌　雙鳳牌
純潔無毒　工業用品
十一月一日開始營業　十二月一日舉行開幕禮
青島華北酒精廠　廠址—普集路十三號　電話　六一二九　三四四六

介紹良醫夏雨蒼先生

臨沂夏雨蒼先生學問淵博書法超逸精通岐黃尤擅兒科對於古今中外之各種學識均有獨到之處但以天性梗介閒靜少言人鮮有知之者而先生獨以不知不慍爲懷其醫術尤不欲使人知不料近來欲隱而彌彰無論新久各病凡經先生診視者無不藥到病除鄙等不欲其再隱故不商請先生之贊同而竟爲之登報介紹爲先生仁厚或亦不怪鄙等此舉爲多事而再視患病同胞之溺於病苦而不一援手救也先生寓鄆城路北三里二號

介紹人　陳无我　張劍伯　滕壽昌　張燦甫　賈琴軒　李光亞　于昭禧　崔海亭　王筱洲　石瑞祥　楊鄂　張捷臣　李子賢　徐捷階　張貽恩　趙鏡博　臧有才　徐俊峯　龐象桓　杜級三　胡子衡　呂膺五

介紹名醫王守文先生

國醫王守文先生術擅岐黃學精脈理對於仲景薪傳堪稱獨得三昧自在青懸壺問世以來經治疑難大症莫不着手成春同人等素與相識知之最詳凡家屬中或親友間抱病就診者無論新恙沉痾均經先後治療早占勿藥同人欽感之下用特登諸報端廣爲介紹庶期久羅病苦者知所問津焉茲將診例列后

門診　地址金鄉路七十九號裕泰行　電話二七七〇　三五一六號　時間上午八時至十二時
出診　地址易州路卅一號即興誠印刷局　電話五二二五七號　時間下午一時至八時
診金　門診一元　出診二元　緊急病症隨請隨到　診金加倍　市外另議　車費在外　貧寒者免費

介紹人　盛津頤　盛家良　謙祥益　李黎慶　李性澄　樂泰衡　沃源長　張東序　徐炳臣　聚盛長　龐兆謙　張震南

嗚謝海濱醫院 吳院長 曲副院長

內子臨盆橫產難下情形危急幸經吳曲二院長蒞臨診察施用手術方克平安生產母子安全鄙人五中感篆莫可言所愧無所報特登報端聊申謝忱并爲社會人士介紹俾知宜問津焉

住東平路三十八號賴家琨鳴謝

張心法緊要啓事

茲因洪泰棧於去歲十月十九日張榮松字壽山接洪泰棧營業隨加添益記此人係莒縣北鄉宅科人當推張壽山經理後因該棧生意不佳於今年元月二十二號張壽山情願將洪泰棧益記生財鋪墊一切賬目等項統歸張心法管理營業張壽山仍在本棧司賬忽於二月八日晚九點竟行擕帶外客存洋二百一十餘元潛逃茲恐張壽山在外再發生欺騙等事特此登報俾衆週知

青島邱縣路三十八號　洪泰棧經理張心法啓

新屋招租

地點　萊蕪二路上海新邨
房間　三層洋房有大小房間九間
設備　有白磁浴盆面盆便桶冷熱水管鐵灶汚水盆等一切衞生設備
租金　每月祗國幣四十元
接洽處　齊東路十六號向宅　餘屋無多欲租請速

遺失聲明

鎮海軍艦一等兵喬云有失落符號126登報聲明作廢

山東醫院

治療科目　內科　小兒科　花柳科　X光線科　專門
診病時間　午前八點至午後八點急症例外　往診隨請隨到
本院特設血液糞尿細菌等檢查
病室清潔　設備完全　看護週到
院長　日本帝大醫學士林喆相謹告
院址青島夏津路八號　電話五五七〇

青島萬國體育會

第二號通告

事務所地址：中山路曲阜路十八號三樓　電話：三千八百零二號

（一）馬匹量尺　本會民國二十五年度新協會馬之初次量尺，及二十四年度協會馬之終決量尺，准於二月十五日禮拜六及十六日禮拜日，由上午九時起，在馬場舉行，詳細辦法，各馬主參閱本會一月二十九日第四號通知。

（二）馬匹登記　本會民國二十五年度競賽馬匹登記日期，定於二月二十日禮拜四午時，在本會事務所截止，請各馬主期前來會塡寫登記單爲荷，詳情請參閱本會一月二十九日第三號通知

（三）賽馬預告　本會民國二十五年度之賽馬日程，定由三月八日禮拜日開始。以後每逢禮拜日舉行

本會華經理處啓事　本會定於三月八日開始賽馬，所有華經理處各職員，於二月二十五日起，至二月二十九日止，前來中山路六號元成商行報到，並領取職員入場劵（舊證章作廢）。如過期不到，即行另派他人，希各注意爲荷。

聞

學友道世鄉戚　誼謹登報啓

世界紅卍字會福山縣女道德社會長妻孺李閻姜人悼於國曆廿五年二月七日即夏曆丙子正月拾五日子時壽終內寢距生於清咸豐七年戊午十二月初八日享壽七十有九當命洛渭兩男親侍含斂遵禮成服茲諏於本年二月二十六日卽夏曆二月初四日家祭　初五日領帖發引葬於福山縣會家莊南新阡叩願

恕不另訃　寒門不幸男及元配　鼎惠懇辭

杖期生李鵬飛字道程 拭淚拜手
承重孫厚國 泣血稽顙
洛字道名 泉 勝 石 德
哀子渭字叔周 泣血稽顙
齊期孫忠 橋 林 圈 桓 懷 權 泣稽顙
喪居福山城裏本宅如棠
齊五月曾孫厚慶 拭淚稽首

賜唁請寄　烟台順泰街惠通行　青島冠縣路富羅洋行　新浦致中和內富綸公司　上海靜安寺路中國石公司　福山縣紅卍字會

遺失聲明

啓者茲因鄙人曾於日管時代呈准在滄甯路西段十六號公地上建築房屋惟該廠許可圖樣及使用執照均遺失除向工務局掛失外特此登報聲明作廢

中華民國二十四年十二月二十日　孫篤培啓

各地新聞

濟南糧食價目 從此不加限制 物價評委會所議決

濟南快訊云，濟南市政府爲澈底解決本市民食問題，決定設立物價評議委員會，該會業於昨日(十一)在市政府正式成立，決定先行調查本埠外埠食糧麵粉等確實市價及成本盈虧等項，今日(十二)上午九時復開第二次會議，計出席者市府秘書主任汪家駒，社會股主任張兆麟，省府參議穆成剛，建設廳技佐周文中，市商會主席李伯城，糧業公會主席苗杏村，麵粉業公會主席國佐庭，此外並以寶豐麵粉公司經理王某對商情特別熟悉，故特請參加報告一切應調查事項，均已調查清楚，切實報告，討論結果，一，關於上次會議決定關於食糧麵粉價目問題，決定完全開放，不再加以限制，蓋以限制糧價辦法勿論限度若何高仍給外埠商人以顧忌，結果食糧仍難望多量入境，二，各麵粉公司過去因出產減少，故對買主購買之數量亦加限制，此亦不良現象，亦須提本會評議完全開放，不准再加限制，三，關於其他物價如有漲落情事發生，經決議決定辦法，四，自即日起，本市糧麵市價逐日呈送市府轉省府，以上各事均責成苗杏村，及國佐庭等負責辦理，議畢，至十一點散會。

閩粵邊境猛虎成羣 虎力能銜走二百斤之豬 深夜到處覓食飢急狂吼

汕頭通訊 潮陽各縣自去年以來，虎患甚多，豐順場陽各山上在去冬北風獵獵之時，虎常於黃昏中入鄉覓食，豐順附城環一帶，餓虎夜吼，山鳴谷應，鄉人相戒，不能夜行，並懸紅請獵者往放弩箭，據蕉嶺武平獵戶言，虎蹤係從閩北武彝山方面來者，因該處正在闢公路，派兵入山搜匪，匪愈深入山嶺，虎豹便不能安居原日巢穴，沿山一帶嶺上最高脊骨，南下上杭永定，大埔饒平，有些在冬天水涸時渡韓江，從隍方面轉入豐揭者，虎行有足跡可認，每羣四五隻，虎多疑，每到一歧路輒徘徊往復一二次，用爪爬地上草根，深四五寸爲記號，如甲路行不通，即回至有記號之原處，再轉入乙路，夜行七八十里，虎羣往來，皆踏此足印還移，獵戶跟此途徑放弩箭，已獲得巨虎六頭，最大者重三百八十斤云，該獵者已將虎骨全副來汕頭發賣，給藥店熬膏藥，據言閩贛邊老虎，潛入粵境者，大小約三四十頭，上月十二日彼經過大埔縣大產有鄉人放弩射虎，該鄉有劉傳芳等十餘人，十一日入山行獵，見毛色赤斑之虎一頭，伏蘆叢中，劉等開火粉槍擊之，虎受傷逃入荊棘叢中，劉等不知虎死活究竟，且彈藥已盡，乃急請防軍應援，駐大產某連派兵十餘協助，向荊棘洞中一連放槍十餘響，結果被擊斃，十五日拾往楓朗市出售，得大洋二百七十元，尚有虎多頭，已向廟之前上饒方面逸去，大產人請獵戶放弩，未免略遲一步，本月二日前後，有黑色猛兕多頭入饒平城中覓食人畜，因該城垣已拆去，虎在寒風黑夜中，可以自由往來，四巷後墟黃姓家中養一豬，約二百斤左右，竟被虎咬去，虎之大可想而知矣，上月二十四晚虎闖進棉樹社邱家，撲去雞寮，羣雞紛飛，後備隊疑爲盜，荷槍吶喊出擊，虎始逸去，新年來虎跡蹤橫於城廂內外，行人戒懼，閩邊傳姓獵戶，跟虎跡來到潮汕，搜虎者大不乏人云。

蕪湖米市 又趨衰落 受外米影響 銷路不暢旺

蕪湖快訊，蕪湖米市，於去年秋冬之間，曾一度復興，兩月間輸入之米糧，約達二百餘萬石，因之農村經濟稍見活動，商業亦有轉機之象，迨至年底，外米貶價向廣潮一帶傾銷，致蕪米銷路爲之侵奪，一時蓬蓬勃勃之米市，頓呈黯淡之狀，目下來源雖湧，銷路仍甚疲滯，潮幫連日收進兩萬餘包，堆存棧房，以待鐵船裝運，市價無大起落，甚爲平穩，機米七元八九角，中貨七元六七角，次貨七元三四角。

碾米廠紛紛倒閉

蕪湖既爲米糧薈萃之區，在昔經營米業者，多爲礱坊，南北兩岸共有三四百家，可謂盛極一時，厥後日漸進化，機器碾米廠應運而生，先後成立者，計有美勝，協豐長，臺豐，合興，洽昌，華豐，同豐，崇餘，新記等多家，該業之盛衰，全以米市爲轉移，自二十年大水災後，農村生產銳減，米市因而衰落，故南岸之美勝，臺豐，北岸之合興，均以營業不振，宣告停頓，後臺豐廠址由李某等承租，改牌名爲同記，協豐長由張某接辦，洽昌改爲恆豐，由各銀行派員駐廠做押款，營業尚可維持，年前因某廠押款舞弊，銀行方面於去秋全部停做，各米廠因經濟不能周轉，多數無力支持，美勝全部售與上海銀行，改爲第一倉庫，同豐與上海銀行合作，改爲瑞記，文崇餘新記兩家，先後宣告停業，北岸合興舊址，去歲由元康錢莊與成康礱坊合資經營，改爲仁和，上年各廠營業，除做米糧押款之第一倉庫同豐商記外，其餘瑞記，仁和，泰來恆等，均甚平平，同記因股東意見不合，今已決定停業。

益都等縣代製災民棉被墊款 建廳令各縣第四科長 到會開會時就便領取

濟南快訊云 爲省被黃災各縣難民，經災民收容所收容後，因冬季需要棉被，故由益都等二十八縣分製，前已完竣，由各縣分作計算書及單據等呈建廳核准備案，經建廳核算後，計此項棉被價洋爲一萬五千元，除採購棉花價洋一千二百八十八元八角四分，及承辦縣份彈花縫工染色買蓆添補棉花等雜費一千八百二十二元三角九分外，應由棉被價洋內提出照發外，尚餘一萬一千八百八十八七角七分，供給該項布疋縣份，計爲益都等二十八縣，所需布價洋共爲一萬四千一百一十一元強，應按八四二五成分配收支，通令所有各縣應得該款均由各該縣第四科科長來省建設廳開會時各帶鈐領就便領取，至承辦及送布各縣份所運旅費另造計算書連同單據呈廳核准後，均由民生銀行工廠流動金內項下開支，建廳於今日(十二日)已通令各縣遵照云，

魯建廳召集 各縣第四科長會議 第一期定十七日舉行

濟南通訊 建設廳前爲改進全省建設事業，藉資整理起見，特規定每年召集各縣第四科長會議一次，以資討論一切，去年會議，係於十月間舉行，且爲節省時間，便利各縣第四科長來省計，特分八期召集，並避去開會儀式，本年該廳，特將日期提前，並因分期召集，有種種不便之處，特分兩期召集，並舉行正式會議，現在第一期會期，業定本月十七日，在建設廳東樓會議室舉行，參加該會之第四科長，計爲新泰，萊蕪，惠民，陽信，無棣，濱縣，利津，樂陵，霑化，商河，臨沂，蒲台，濟陽，嶧縣，臨沂，鄒城，費縣，蒙陰，堂邑，博平，茌平，淸平，莘縣，冠縣，館陶，恩縣，臨淸，武城，夏津，邱縣，東阿，平陰，陽穀，壽張，濮縣，朝城，觀城，范縣，福山，蓬萊，棲霞，萊陽，牟平，文登，榮成，海陽，平度，日照，諸城四十八縣，會期三日，今(十二日)爲報到之期，昨日各縣與會之第四科長，已紛紛來濟，至建設廳方面出席人員，除第三科長趙維漢，廳長張鴻烈，祕書主任張悅訓，第一二四各科長，各技正等，屆時亦均出席，聞本年開會重要宗旨，對于各縣新預算之編造，將有重要之討論云云，

珍貴石魚 入水軟似棉 出水硬如鐵

廣州通訊 有東莞人萬廣燦，昨將家藏珍貴之石魚，贈送東莞博物圖書館，陳列公開展覽，查該石魚，確爲天然形象，不假人工，魚頭魚眼魚腮魚鰭魚尾，各部無不酷肖，石質古雅斑斕，該石魚頭部極大，頗似石班魚，據物主云，該石魚之發現，遠在三百年前，其時有某富翁，偶一游羅浮，在山澗中發現一魚側臥水底，一時好奇心動，下水檢獲，原來是一石魚，但魚身極軟，似膠質，出水後，魚身漸硬，久而彌堅，翁奇之，攜以回家，浸以水，魚輒如故，出水後，又堅硬異常，後由萬氏之祖絢熙，得自該富翁之孫手中，該翁因後人不肖，出賣此珍貴傳家之物，伊曾攜該石魚請示於各收藏家，彼等俱不能辨別，皆謂創見之珍品，查萬君曾在圖書館試驗，將石魚放置水中，約五分鐘取出，記者以手微按該魚之尾，果能擺動，兩手屈撓魚身，亦能略曲，則堅硬如鐵，

香港 吳榮氏 戒烟甘露

●化驗● 英政府化驗特許發售，中國膠海關化驗無毒於民國二十三年五月二十八日特許完稅，進口行銷。

●特效● 藥性王道，其色潔白，完全用國產藥材製成，服之能解煙毒，免毛病，治痰咳，無絲毫痛苦，一瓶見效，繼續服用，準能自然斷癮，其效驗，爲任何戒煙藥所不及。

●價目● 大瓶售國幣二元，小瓶售國幣一元。

●警告● 吸鴉片，耗財傷身，誤事，自沉苦海：戒鴉片，健康愉快發福，重登天堂，閣下如有嗜好，請速下決心，速服此藥。

青島至誠藥社獨家經售(並無第二家)

總店：青島東平路三十六號(電話五一七五號)

第一支店：青島中山路國貨商場內(電話六六四〇號)

第二支店：青島東鎮歷城路二十三號(電話六一八二)

一條生路

▲陰虛內傷！請服廣東養陰丸

凡吐血咳血之後，常吐白痰或久咳傷肺，胸部鬱痛，屢醫罔效，虛不受補，此均足爲內傷之起點，粵東養陰丸救活沉危，絕望之症，不可數計，確實功能續命，若以價值而論，誠不止抵百萬金錢，有患是症者，請速購服，必有無限生機，金石之言，千萬不可以普通賣藥視之，每盒五角，此丸用治肺癆內傷陰虛久咳等症，確有續命之功，故特標其題曰一條生路……購者請認明字號地址：以防假藥誤人，

青島至誠藥社獨家經理(並無第二家)

總店：青島東平路三十六號(電話五一七五號)

第一支店：青島中山路國貨商場內(電話六六四零)

第二支店：青島東鎮歷城路二十三號(電話六一八二)

香港大學文學士 前蘇州維多書院院長 毛秉信教授速成英文啓事

本部人數年教學之經驗以最速成之教法爲有志青年謀實學爲宗旨除以耐勞誠懇之簡明講解外尤注重之學者方面之實習務使培能聽能講能寫上之實才爲完成部人六個月速成科之標準竊以近今不景氣時代之能補習者必不甚長期蹉跎而作有名無實上之犧牲部人有鑒於此特辭退外界聘請專心品行部人之素志在做所開班教授以事實普及而剛諸求學青年所期望於部人之確意特定簡則如左

（一）時間 早班七時至九時午班五時至七時晚班七時至九時由學者自定之

（二）學費 每人每月伍元即全科共費卅元按月先付

（三）地址 湖北路三十四號遠東清潔所內

（四）入學 不限年齡性別凡身家清白有志速成者均可若無速成願望而不能勤懇努力者請勿來學爲盼

青島老亞美台秤分廠緊要啓事

敝廠來青已歷四載所出各種台秤無不準確靈巧信用素著已蒙賜顧者所贊許近聞有外來奸商竟以不顧信用之劣貨假藉敝廠註冊金鐘商標名義來青銷售希圖破壞本廠名譽影射顧客不得不登報聲明揭其隱謀自此登報之後凡賜顧諸君需用台秤者或向天津路經理家德發成或電話或直接向敝廠執事余鴻德張席珍二位負責接洽此外無論何人均係假冒請各顧主特別注意勿受其愚是所至盼再者現濟南總廠經理張伯起並青分經理李少儒均因事辭出與兩廠已脫離關係矣并此聲明統希察照

本廠主人謹啓

青島單縣路七號 電話：五四九八

宏濟醫院廣告

科目 內外科耳鼻咽喉科眼科兒婦科皮膚花柳科

時間 門診午前八至十二時午後二至六時急症不在此限出診隨請隨到

收費 掛號診察等費免收住院每日由一元六角至六元醫藥宿食等費均在內戒烟戒毒走戒由二十元至六十元住院由三十元至八十元此外長期治療者各項費用均可酌減

院長陳鳴岡謹啓 院址浙江路十二號 電話：五七三二號

嬰孩自己藥片保護康健之效用

父母有不欲其兒女身體壯健發育良好者乎其方法能較千萬父母用以保護其子女使之健康喜樂之方法更佳者乎嬰孩自己藥片正是此種良好之方法也試閱下刊山東臨沂李家莊鎮商人張達柯君來書便知此藥片確爲可靠之小孩健康保障也

張君書云「小兒歡迎喜樂壯强活潑可愛其故蓋因鄙人一見此孩稍有不適即與服嬰孩自己藥片不使生病也爰書此以表謝忱焉」閣下自己利益及尊府小孩幸福計君宜置備嬰孩自己藥片於家中因此藥片防治小孩食積便祕嘔吐腹痛傷風發熱蛔蟲以及出牙各症靈驗無匹也

小兒腸胃病專藥嬰孩自己藥片味美性和效大保證純潔安全雖襁褓赤子服之亦有益無損

各藥房皆有出售或逕向上海江西路四五一號韋廉士醫生藥局購買每瓶大洋七角六瓶三元五角郵力不取

時代禮品

營業要目

銀盾銀像 銀杯瓶鼎 禮屏對聯 各種風景

特設 電話送售部 郵政購貨部

各大商店均有代售

美華電刻禮品總發行所

犧牲品

請嘗下

贈券 憑此一張 限購一樣 代價五角 以示優待

美華電刻社 山東戲院隔壁 中山路一零一 電話四二六八轉

交際銀盾每隻一元

山東大戲院

時間 自下午二時起循環放映

◆座價◆ 樓下一律四角 樓上前排七角 後排五角

◀新時代影片公司第一部對白有聲笑片▶

王先生開口了

葉淺予監製 湯傑導演

王先生到農村去

王陳初次到鄉下，到東到西鬧笑話。都市朋友來看了，當心笑掉大門牙！

笑料如夏夜之星星，東也星星，西也星星，既說不盡，更數不清。

王先生大戰蚊子兵，結果王先生大敗，攔脊棄陣而逃，躲入水缸以求完膚，欲知詳情請看本片

歡聲似長江之浪，前浪未平，後浪又起，浪浪相接，永無休止！

是中國第一部具有正義感的滑稽鉅片

是笑片最高的成就！是銀壇無上的收獲！ 寓深意在滑稽中！寄諷刺於笑謔裏！

簇新的題材！簇新的姿態！簇新的笑料！

聯華公司配音歌唱鉅片

中國電影史最光榮的一頁

天倫

羅明佑 費穆 聯合導演

陳燕燕等十二大明星協力主演

足與百萬金元世界名片一決雌雄

至情的流露 至性的抒寫 至誠的感格 至高的藝術

不日開演

明星有聲名貴片

鄭正秋遺作

姊妹花 再生花 (兩集合演)

胡蝶主演 名貴非凡 捲土重來

不日開演

一瓶断根 咳嗆 氣喘肺癆

本堂祖傳秘方行銷全球已有三十四年中蘇全體名醫題書證明確是特效良劑本藥房即克仁醫生親往名山採辦靈草此露清金補肺順氣化痰平喘停嗆治復用消痰聖品化學製煉名曰**補肺露**痰止咳味甜易服凡患傷風咳嗽，乾咳熟咳，寒咳暴咳，落枕大咳，失音聲啞，吐血咳血，痰中帶血，肺癰肺痿，痰膿腥臭，色癆肺傷，小兒痧痘後咳，童癆頓咳，老人痰多氣急，哮喘不止，婦女胎前產後諸般奇險咳嗆，年深月久肺癆，或屢治不愈服過中西各藥無效驗者服速此露立能早起服之午晚不發臨床服之可安眠如常輕症一瓶痊愈重症二瓶斷根如患十年八載一切肺癆百病連服此露半打包可宿疾除根保證永不復發，特製每瓶一元不效還洋

一盒包好 白濁 白帶遺精

白濁藥爲市上所售者甚多然考其實際大多含有倒提等藥將白濁硬霸止洩盡趕入於筋骨之間雖能當時止濁日後竄出橫痃下疳梅毒斑疹瘋癱等症並傳染妻室子女治害終身永遠不能除根故病家對於購藥一層不可不審愼也本藥房鄒克仁醫生痛患濁者之受苦恨僞藥之欺人特出獨秘奇方親往名山採辦靈草搗取天然精汁復加珍貴藥材王道聖品提煉成丸名曰**奇效草**功能利便止痛治濁固精滋陰降火益髓强身有毒去毒無毒補腎發行全球已有三十四載每年治愈之人盈萬盈千謝函疊疊。凡患白濁血淋，黃濁濁淋，夜夢遺精，無夢滑精，久瀉不止，或花柳染毒，尿管刺痛，小溲不爽，尿出渾濁，晨起封口，中有膿絲，誤犯手淫，腰痠腿軟，腎經虧損，婦女白帶，白濁白淫，赤帶黃帶，以上諸症不論年深月久危險等症請來購服一試方知言不謬矣輕則一盒見效重者二盒斷根愈後永遠不發保證除根子嗣無礙生育照常。每盒一元。特製二元。外埠函購郵費二角當日寄奉不誤

總發行◎上海五馬路西東方飯店對面採芝堂大藥房
特約總經理　青島中山路中金星大藥房發行

北京康家馳名 **虎骨追風丸**

（專治）半身不遂　腰痛寒疼　四肢痲木　筋絡拘攣　風濕身痛　癱瘓攣痺

此丸係我康家祖傳秘方靈效昭著早已各省馳名近有無恥之徒在京津假冒魚珠混目希圖影射我藥望購者認明康乃安秘製爲眞以免誤病兩方幸甚▲此藥舒筋活血善通十二經絡行週身骨節專治男婦新久受風受寒腰膝肩背筋骨各部疼痛肝風氣串四肢痲木手足浮腫半身不遂閃腰岔氣跌打損傷以及十年二十年老寒腿服過千方百藥醫治無效者速服此丸負責准保痊愈▲每丸二角五每匣十丸大洋二元△兼貼虎骨膏切效尤速△大張一元小張六角另有主治詳細仿單

獨門秘製　唯一妙藥　並無二家

固精健體 **全牛補腎丸** 立止夢遺　滑精專治　腎虛陽萎

此丸專治男子腎虛腎寒夢遺滑精房癆過度精冷精清陽萎早洩快感缺乏久無子嗣癆傷咳嗽腦系不足記憶退減頭目眩暈腰酸疲倦凡男子一切腎虧精神不足四肢無力飲食無味等症服用此丸元陽立充體健食增精神換發誠男子寶品也價目每盒大洋一元

女科靈藥 **調經養血膏**

此膏本醫家傳秘方功效神奇與衆不同專治婦女經血不調前趕後錯忽多忽少紫黑成塊血崩白帶行經腹疼腰酸積氣及寒凝滯癥瘕左條右塊面黃肌瘦盜汗咳嗽子宮虛冷久不受孕一切氣血兩虧血經百病婦女經閉乾血癆症服用千方石藥不好醫治無效者速服此丹立能奏效每盒一元加料二元內服本藥者方祕（調經養血膏）功效尤速每貼六角大貼一元另有主治詳細仿單注意認明北平康乃安秘製爲要

肝氣大王 **舒鬱平肝丸**

此藥專治男女新久肝氣不舒暴怒傷肝憂思傷脾飲胃以致食傷胸結兩脅膨悶脹滿胃脘刺痛嘔吐吞酸噎膈及反胃倒飽嘈雜不思飲食心跳神倦怔忡驚悸症黃飢瘦腰背抽疼四肢痲木一切肝鬱肝氣諸症無論新久均能立奏奇效惟於肝風一面尤有特效不但立止久服確保除根永不再犯價目每盒大洋一元另有主治詳細仿單

▲青島分銷處　會海藥房費縣路九十一號　太和春金鄉路南首二十一號　福海藥房黃島路中間十六號
▲濟南分銷處商埠小緯六路北口大仁堂藥房
▲總發行北平前門外興隆街弘福寺福安醫館
外埠函購另加郵費兩角信直寄北平縣號款到立寄不誤招請代理另有詳章

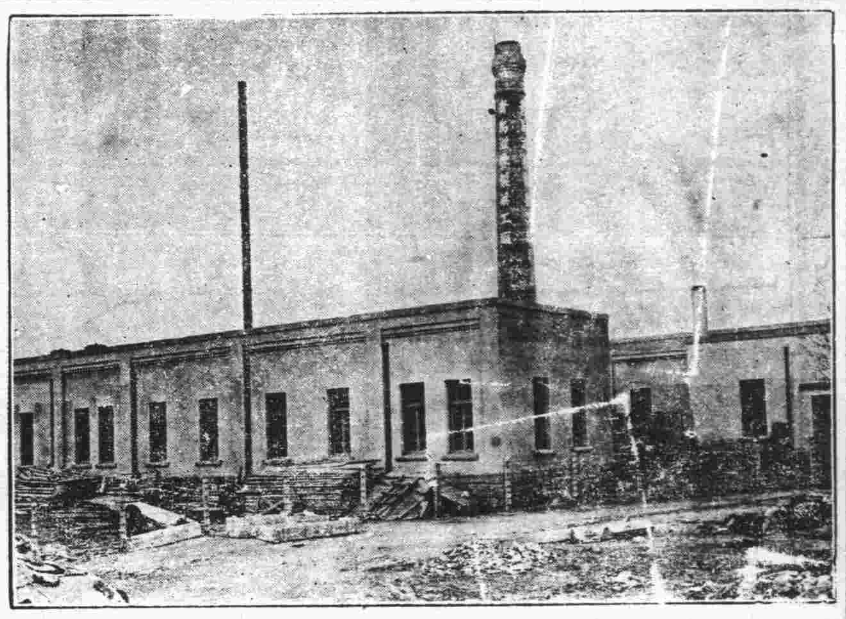

價廉味美
購用者可由工廠直接送到
機器自造
各種滋養餅乾
各種滋養櫻花糖
各種滋養牛奶糖
各種西式糖菓
青島滋養軒製菓工廠　中山路　電話三五二一五號
總發賣處　滋養軒　電話二四八三號
牛奶部　青島牧場　電話二一七六號

請飲！
衛生消毒　牛奶
滋養豐富　山羊奶
▲欲使兒女健全活潑▲
▲欲使身體肥胖强健▲
青島牛奶舍
敝場特點：民國四年　開幕最早　規模宏大　已至於今　良種牛乳　設備完全　不誤主顧
牛奶場　太平鎮　電話三〇〇四
本行　堂邑路　三〇三六號
分行　遼寧路　五一〇六

青島公共汽車股份有限公司通告

爲通告事查廢曆年節狃於積習未能廢除各界皆行放假本公司以習俗所趨未便獨異所有行駛各路綫車輛於本月二十三日下午四時提前收車二十四日全天停駛二十五日照常開行除呈報外特此登報公告惟希見諒是幸此致

上海 **德昌公司開設青島分店公告！**
廣西路四拾號（第一區公安局對面）
電話六三七八號
中國本公司　上海博物院路三十四號
日本本公司　日本東京市荒川區日暮里

一　營業品（批發及零售）
理化學器械　衛生工業　農業機械　計量器　織綢機　機料品
紡織機　纖絲機械　烘繭機　養蠶用品　五金　漆布　橡皮布
毛絨布　麻布　洋服地　自行車　部分品　鋼精家庭用品　工業藥品

一、代理店及特約店
島田音輔商店　大和三光商會
共和革布會社　千葉製作所
日本鋼精製造所　津田製作所
島津製作所　金古堂製作所
東京計量器製造所　北織機料商店
日光工業所　小津商店

增澤商店駐青分店

世界書局
青島四方路

春季開學 **大廉價 大贈品**

廉價辦法
（一）本局出版大學用書中學參考書中英日字典辭典以及其他書籍（小學中學教科書及特價書除外）一律半價發售
（二）另設特廉部自一折起歡迎參觀
（三）不論購買書籍文具買滿五角備有贈品
（四）門市現購爲限
（五）本月底截止

贈品辦法
買滿五角者　象皮　作文簿　鉛筆　各一
買滿一元者下列三組任選一組　拍紙簿象皮鉛筆各二　西式信封一組拍紙簿一本　西式信箋一本鉛筆一枝
買滿二元者下列二組任選一組　世界高等墨水一瓶西式信封一組拍紙簿一本　西式信箋信封各一組鉛筆兩枝
買滿五元者下列二組任選一組　中式信封信箋羊毫筆布面日記各一組　西式信封信箋高等墨水布面日記各一組
買滿十元者下列三組任選一組　二十五年案頭日曆一只　2.50中華最新形勢圖一本　1.50作文辭典一本大華鉛筆一打
買滿十五元者下列二組任選一組　1.50作文辭典2.50中華最新形勢圖各一本　二十五年案頭日曆一只1.50作文辭典一本
買滿二十元者　3.25地球牌自來水筆兩色鉛筆各一枝黃等墨水一瓶

世界書局
◁預約▷
辭林
二月底截止
精裝一巨冊　全書二千頁
定價三元　道林紙印
預約
國幣一元五角

辭林目錄

敍…… 1
凡例…… 1
八部檢字法…… 1
正編…… 1—1530
補編…… 1—190
筆劃移動補記…… 191
附錄縮寫名詞…… 192
附表
注音符號…… 1
標點符號…… 2
世界大事年表…… 3
世界各國槪況表…… 81
各國重要政黨表…… 85
各國軍備比較表…… 95
各國農產比較表…… 96
各國鑛產比較表…… 97
各國所用長度表…… 99
各國面積地積表…… 101
各國體積量制表…… 104
各國衡制表…… 107
各國貨幣表…… 110
中華民國紀念日表…… 111
全國通商口岸表…… 113
原素表…… 119
地質年代表…… 125
常用對數表…… 128
三角函數對數表…… 133
百年陰陽曆折算表…… 138
簡體字表…… 149

每日行情

商情略報

生意人

今日現生油開盤成價十六元四角，而實主無多，但三菱峯村及廣幫，均因價賤而採購不已，故行市頗顯活躍之象。現生米好貨存底不多，而洋廣幫尤爲貪辦，故前途亦看漲而不疲也。現豆油要價十八元，而買主均觀望不前，因是未成交易。期生油米因套扶過多，行市頗看平和，爲現生油米漲價所繫，遂亦現盤旋之象。棉紗現況，極爲穩健，現貨尚有活動之象。

本市暨海外土產雜貨金融一覽

二十五年二月十三日　星期四

土產現貨

品名	價
現生油	一六，四
蓏子油	一七，五
本街淨油	一六，四
泰安生油	一六，九
現豆油	未妥
保管油	一七，六五
西南口生米	七，五
王家灘生米	七，八
石島生米	七，八
乳山生米	七，八
金口生米	七，七
當地生米	七，八
王台生米	七，七
黃旗埠生米	七，九
曲阜生米	七，二
平原生米	七，二
開封生米	七，二
泰安生米	七，
滕縣生米	七，
齊東生米	七，四
汶口生米	七，一
河南生米	六，八
鄒縣生米	六，九
蘭封生米	六，八
高密生菓	六，二
當地生井	二，九
海州高粮	三，七
青口豆子	五，
膠州豆子	五，二
海州花玉麥	五，六
麥中麵粉	三，五七
雙鹿粉	三，五六
鯉魚粉	三，五五
火磨粉	三，五六
砲車粉	三，四六
雙蚨粉	三，五五
喜鵲粉	三，三三

生油期市

	前場二月二十期	後場二月二十期
開盤	一六七，○○	
高價	一六七，七五	
低價	一六六，五○	
收盤	一六六，七五	
共妥	四○車	

生米期市

	前場二月二十五期	後場二月二十五期
開盤	一六七，二五	未成
高價	一六八，五○	
低價	一六七，二五	
收盤	一六八，○○	未成
共妥	一○車	一五○噸

雜貨行情

品名	價
坎字白糖	一八，八
堅字白糖	一八，三
康字白糖	一八，
順字白糖	一七，八
四二五尖白糖	一八，八
三五同	一八，五
小包白冰糖	一四，
本廠冰糖	二二，
東洋赤糖	一三，五
好冰花青糖	一五，五
好潮青糖	九，
中同	八，
次同	八，五
好蕪湖江米	六，四
好暹羅江米	七，八
好申大米	七，
次同	六，
寧東大米	六，八
茂昌桐油	三八，三
德昶同	三八，五
餘昌同	三九，五
沈元盛同	一一，
源來同	一○，
湧成鐵桶	一一，
老三K大板紙	一一，五
新三K大板紙	一○，八
彪金鼎紅色同	七七，五
太平綠色同	七五，
黃喜白色同	七五，
大三太白洋毛邊	八五，
老三黃洋毛邊	四，
三鶴同	三，
四川大料	三，
振漢一號連同	三，
忠開新川二號同	六，五
忠興義連同	一五，二
本京稿	一○，五
乾牌同	一○，五
朱勤昌同	一○，二
本牌元盛書同	一○，五
乾勤昌連同	九，二
朱詩川同	九，八
同名同	八，八
同祿同	八，八
同位同	八，五
同榮同	九，八
同日字表連	八，五
裕大杭字同	七，八
盛發元同	四，六
蘇興成同	二，五
恆志立同	二，五
同吉和同	二，四
朱盛大同	二，四
茂泰升同	二，三
遠益號同	二，四
豫大昌同	二，四
元大利同	二，五
同亨福同	二，三
裕昌康同	二，四
全厚仁同	二，四
朱來大同	二，四
瑞豐恆同	二，四
怡生大同	二，四
永春和同	二，三
恆和立同	二，一
怡盛隆同	二，一
鄧德記大川表	二，二
天生元同	二，一
天厚德同	一，七
天厚昌同	一，五
鄧裕祥同	一，八
敬天富同	一，八
敬天祥同	一，八
祥盛永同	一，七
同太祥同	一，七六
順天德同	一，七五
富生春小表	一，六
順天昌同	一，五
順天德同	一，四
順寬福同	一，四
廣大義同	一，五
裕興厚記昌	一，八
德興茂義同	一，八
世刀有任榮同	一，八
世刀字同	一，七
一五刀切隆裕記同	一，六
永盛福平把同	一，六
久大茂同表辛	一，五
久大生字同	一，六
紅裕甲字同	一，六
江牌康太同	一，六
本毛盛同	一，九
乾裕申同	一，九
茂興同	一，九
中牌同	一，八
雜老甲紙	一，八
本牌美紙	五，
林聚紙金	六，二
玻璃大金銀	三，六
昌泰瓦金銀	四，八
同和錫	一，
安和水	一，
彩花洋捲紙尺宣紙	五，一
曹允源四同心	五，六
曹同和同	三，二
曹允源同蓮	三，二
汗本生花同	三，二
永吉銀硃三一	一○，二
九華園同	七，六
公和安冲長時則	七，六
楚玉冲長時則紙	七，五
刀川	一，
十百張大京	一，
張大京同	一，
十刀二百張同	一，
小刀三百放	五，八
大號京放	五，五
大四八尖	五，五
新料江山尖	六，五
特新同	三，九
袁德泰同	三，七
倪明琢同	三，七
趙麼記小刀尖	三，七
汗笑山小九尖	三，七
紓張八寸尖	三，七
紅印一尖	四，
大加刀碼正毛邊	七，
八刀重盛尖	四，
五刀昌姓	八，五
協泰隆記	一，
百吉盛正同	一○，五
寬裕記同	八，五
大吉裕誠同	一○，五
寬裕承同	一○，五
福盛義同	一，八
冠裕成同	一五，二
同	一一，八
同	一一，四八

棉紗現貨

品名	價
惠興	二二○，
惠源魚同	七五，
志源膠根同	八五，
貫無源同	七三，
山春青島同	七二，
寅華粉	二八○，
小件松花	
羊角秀筍	三五，三
湘蓮子筍	二六，三
小包川木耳	四四，
海蜇頭	八○，
桂花醬	六，
古月	一，
廣大料	七，
好其干菜	三五，三
中棕絲同	二五，
長件棕	六，五
小件同片	一五至一四
大件黃	九，五
洋姜黃	三，
川豆	三，五
藍麵	八，
紅松香	一八，五
洋松香	一三，
廣	七，
大雙地球洋金粉	八，五
雙地球同	九，
江太川同	二，
慶全永占同	八○，
好申小栲皮	八二，四八
日出漂粉	八八，四八
鐵桶松灰	六，
一○八合冥洋	三，五
一六二合同	三，三
一○八特同	四，
千把白方筷子	五，八
砵漆子	五，六
杜梧白礬	五，八
提塊赤木	一，
三檀香粉	八，二分
眞字鉛粉	三，三
貞大桔餅	二，四
甬大橘餅	六，五
青紅絲	二，三

棉紗期市

前市開盤

品名	價
松鹿	二三八，二五
銀月	二三四，
寶船	二三六，五○
花蝶	二三七，
宮女	二三三，二五
寶來	二三一，
五星	二三五，五○
龍門	
五子	一九六，
銀月	一九六，
宮女	一九四，五○
五星	一九四，五○
寶船	一九二，七五
寶來	
五子	一八八，
銀月	一八七，
金貨	一八七，二五
五星	一八六，
寶船	一八四，二五
寶來	一八五，五○
豐息	
金貨	
五子	一七一，
寶船	一七三，
寶來	一六五，

市收盤

品名	價
松鹿	二三八，七○
銀月	二三四，
寶船	二三六，五○
花蝶	二三七，
宮女約	二三七，
寶來約	二三三，七五

棉紗期市（標準紗）

品名	價
三二五星約	二三二，五○
三二龍門	二三六，五○
二十五子	一九六，六○
二十銀月	一九六，六○
二十宮女約	一九六，
二十五星約	一九五，七五
二十寶船	
二十寶來約	一九四，
六五子	一八八，七五
六銀月約	一八八，
六金貨約	一八七，
六五星約	一八六，五○
六寶船約	一八五，
六寶來約	
六豐鳥約	一八六，
二金貨約	一七二，
一○五子約	一七，
一○寶船約	一七三，
一○寶來約	一六五，

	前場二月期	後場二月期	前場三月期	後場三月期
開盤	二三七，五○	二三八，七五	休	休
最高	二三七，五○	二三八，七五		
最低	二三七，二五	二三七，		
收盤	二三六，五○	二三七，		
共妥	六○件	二○件	市	市

本市金融

品名	價
五天申票	九九九，一○
電匯申	一○○○，○○
銅元	五○，○○
上海票	九九八，○○
大連票	九九五，○○
天津票	九八八，○○
香港票	一九九六，○○
中國漢口票	六○○，○○
漢口票	九八五，○○
北平票	九九五，○○
澳金票	一二一五，○○
安南票	二八五，○○
廈門票	九八五，○○
福建票	九二五，○○
美金鎊	三二三，○○
美銀洋	五七○，○○
英紙鎊	三一○，○○
英金鎊	一六一，○○
先令	二八五，○○
日金鎊	七○○，○○
菲律濱大洋票	二八九，○○
菲律濱	一五五，○○
坎拿大	三○九，○○
新加坡	一八二，○○
六比票	一二○，○○
六七銀	一八八，○○
俄金鎊	一八五，○○
德金鎊	九四八，○○
荷蘭票	二五○，○○
法郎票	二三○，○○
法金鎊	二一○，○○
金單位	二三五，○○
正金	一二二五，○○
掛牌	一○五五，○○

海外銀價

孟買銀塊	二月十一日 五○羅比○五 安那
紐約銀價	四角四分九三七五
倫敦現銀	十九便士九一二五
倫敦期銀	四九便士六二五

金價

每昂斯	七磅六便士

海外土產行情

（註：碼頭交貨）

品名	數量	月期	前市	閉市
東北大豆	每噸	二月期	無	二月十一日市
東北大豆	每噸	三月期	四八先令九便士	四七先令六便士
生豆米	每噸	二月期	四七先令三便士	四七先令六便士
生米	每噸	二月期	一三先令二便士五	一二先令二便士五
生米	每噸	三月期	一二先令二便士五	一二先令二便士五
生米	每噸	月期	一二先令六便士	一二先令六便士
淨生菓	每噸	三月期	一三先令二便士	一三先令二便士
紐約棉花	每磅	三月期	期十一元二角分	期十一元二角七分
紐約棉花	每磅	三月期	現十一元三角	現十一元三角六分
芝加哥小麥	每蒲式	五月期	期九角八分五	期九角七分一七
芝加哥小麥	每蒲式	五月期	現九角八分六二五	現九角七分二五

鈴木醫院廣告

啓者，敝人服務醫學界，垂二十年，初在滿鐵醫院担任產科主任有年，兼關東廳醫官，嗣在大連醫院創設鈴木醫院於新泰路，專治一切小兒科，內科，花柳科，後於民國七年來青，開設鈴木醫院於新泰路，專治一切小兒科，內科，花柳科，對於婦產科，尤具特長，凡一切難產之病，一經診治包管立即產生，且能保全母子生命，對於婦人產科手續敏捷，在青是手屈一指，對於產婦手術完善，看手成春院內看護特多，病室清潔，對於看護病人格外週到，對於中國人方面特別優待，院內有精通日語劉君從先担任翻譯，凡患病者即來院診治便知言之不謬也。

本院新泰路電話二二零一　在本院診治
分院臨清路電話三零零九　在分院診治　急病隨時診治

產婦科
小兒科
內科
性病物療科

醫學士院長鈴木健吉
新泰路十一號

廣瀨小兒科醫院

乳兒科
小兒科「病室清潔」
X線科

門診　上午八點至十二點　下午五點至七點（由四月至九月）
四點至六點（由十月至三月）

星期日下午停診
急症隨到隨診

出診　下午隨請隨到　急診隨請隨到

院長　廣瀨繡夫
前青島日本同仁會醫院長　照井上浩
副院長　常出診

院址青島鐵山路十號
電話二八二九・五八五九番

紫羅蘭經理劉學榮啓事

逕啓者敝人前與蔡君金標合股開設白玫瑰理髮室現因蔡君無意經營將該東股賣與敝人經敝人另行改組將白玫瑰改爲紫羅蘭嗣後如有白玫瑰人欠人欠人或蓋章作保等情均與紫羅蘭及敝人無效特此登報露布

◁青島▷紫羅蘭男女理髮室

青市乃華洋重要之地南北通衢之處關於理髮燙髮尚無特別精采處所本室主人有鑒於此不惜鉅金製辦新奇器具在中山路創設紫羅蘭理髮室規模宏大合於衛生空氣清爽交通適中特由津滬聘到藝精巧專門男女理髮素負盛名技師數人手精凡各界摩登士女盍興乎來當竭誠招待如蒙賜顧無任歡迎之至

燙髮新老式電機燙髮水燙俱全無不精益求

地址：中山路卅八號
電話：二七零二號

新新大舞臺

午戲價目表

池座	每位三毛
樓座	每位二毛
碼票	每位一毛
大包廂	每間三元
小包廂	每間二元

夜戲價目表

池座前十排	每位八毛
後十排	每位五毛
邊座	每位四毛
碼樓	每位二毛
前一排	每位八毛
後二排	每位五毛
大包箱	每間六元
小包箱	每間四元
包箱零座	四毛
三層樓	二毛

平津滬漢馳名　程派青衣花旦　**張**

全國馳名　譚派鬚生　**安**

南北馳名　勇猛武生　**張**

艷卿　舒元　銘武

△二月十四日▽

午戲

戲目	演員
投國吳	許月影　展小軒
薛家窩	張燕庭　張喜亭
戰太平	粉豔芳　桂雅琴　王鳳奎
賀后罵殿	韓少山　銀豔芳
惡虎村	胡俊英　劉慶有　張銘武　耿永奎　韋永茂

夜戲

戲目	演員
斷密澗	展小軒　湯富喜
鴻鸞禧	粉豔芳　王鳳奎
武家坡	桂雅琴　胡俊英
獨木關	韋永茂　張銘武　張喜亭
霸王別姬	韓少山　張豔卿　劉慶有
十道本	胡俊英　安舒元　銀豔芳　李俊臣

律師周鋒事務所啓事

啓者敝律師茲受任青島雙蚨麵粉股份有限公司常年法律顧問如有侵害該公司法益者敝律師有依法保障之責此啓

事務所曲阜路十五號　電話六六一一號

美女牌葡萄乾

美女牌葡萄乾。純係選用美國鮮肥葡萄晒乾。清潔衛生。味極甘美。內含鐵質。補血強身。兒童食之。得益尤大。以製茶點。或款客。均甚名貴。用作禮物。最受歡迎。購時務請認明美女牌商標。庶不致誤。

各大公司及食品店均有出售

中國總經理　美國葡萄乾公司　上海廣東路五一號

第一補血妙品

信手拈來

袁素瑜

有時候，我覺得自己太寃。在去年，有人罵了我，還說一片心爲我打算，要我承認他是個「畏友」，是個「諍友」。又有人騙了我，還說她原是一片心幫我的忙，本心在想把她的妹妹送給我作媳婦！嗚呼，現在的人的確太聰明了。

因爲我受欺受不過，便用毛錐子實實在在給了那些畏友諍友們一點難堪，和幫我娶她妹子的那位女士斷了往來，如今是一無所有了，失掉了畏友諍友，失掉了同情者；然而反覺輕鬆得多了。

我看大事也和小事差不多，明明人家來欺負，總是說來幫忙，明明來叫你吃苦，偏說在想叫你享樂，結果，是一定只有你自己落個寃又寃！

含恨而死者，其鬼名曰「寃鬼」，旣已死掉，寃不寃也無關了，世間之最可悲最可憫者，不是寃鬼，而是「寃人」！

寃人是：活在世間，細細咀嚼着自己的寃，這眞是痛苦的事：譬如囚徒，本不該下獄，而竟下了獄！活在獄中，鎮日作寃人，滋味是不大好受的吧？

然而，寃人猶可也，「寃國」可了不得！中國眞是一個寃國呀！

寃國存在着，不如亡了好，孔子曰（？）存而受寃，不如亡也！

有不欲國之寃者，結隊遊行，散傳單，呼口號，然而當頭一棒，說「小子反動！」於是不欲國之寃者，自己先作寃人。故而中國仍苦於寃人太少，寃國之中，大有「非寃人」在！

「非寃人」幫同製寃者來寃中國，來使中國受寃，本無所謂「自治」，偏以「自治」寃之。本無所謂昇平，偏以昇平寃之！一塌糊塗，寃哉枉也！

或曰，國者，人之積也，設中國盡寃人，國有不寃者乎？

曰，不然，人盡寃人，始可齊心反對致寃之由，而冀其趨於不寃：而今也，有寃者，有不寃者，寃者起而反寃，不寃者起而造寃，終乃難免於寃，蓋由於彼此立場之不同，是以難以共濟也。

但這裏的寃人並不是像我似的人，受了點小小欺騙。受點小小欺騙，由大處來說，還不能算太寃。斯世有太寃者：明明陸生穀麥，水生魚鱉而不得食也，明明旣有肥馬，槽有肥驢而不得騎也，明明天上有飛機，海裏跑輪船而不得乘也，這就叫寃；其得而食之，得而騎之，得而乘之者，闊人也。闊人者，非寃人也。

說打（門外漢要說行話）

看完野民君的『三板政策』

蘭蓀

三板政策談的是「不應該打學生」。是的，教育家告訴過我們。按情論理，也是對的。然而爲什麼有的「教師要打學生」呢？大槪是一種「輪迴式的報復主義」，因爲「教師的教師」曾打過「教師」，所以「教師」便在「學生身上」發泄一點「怨恨」。那麼「現在的學生」不要吃虧的嗎？這又不勞我們來過慮了，現在的學生是「準教師」，就是「後備師」，等他們去打的學生，現正在各家庭趕造中吶！或曰：「這話說的不合理！」是的，不怎麼合理，這不過是說說玩玩罷了！以下說正經的：

慘無人道的打學生，現在還有人擁護。其原因，便在教師的傳統思想，牢守舊習，不肯抛開，仍以爲「嚴師出好徒」，「欲作人上人，須受苦中苦。」和「人是苦虫，不打不成！」是鐵的定理。天爺爺！這是那一條的道理？孔老夫子未曾被老師打過手板（也許孔子的老師，不曾實施過三板政策。）而孔子不能說不是他老師的好徒弟。孔子也沒施行過三板政策，而他的學生也多是些賢人。嚴師正未必教出賢徒，賢徒未必是嚴師教的，至於說「人」是「苦虫」，這個苦虫，是怎麼證明的？改造苦虫還非「打」不可，豈非熱昏！

現在，我要揭出教師打學生的眞正原因：

教師太懶！

這話不武斷嗎？一點都不！聽俺說來：

教師的工作是「教」和「導」，教和導這兩種，又是同時兼施的，不能說：「這一個時間教，下一個時間導，教不導，導不教！」教時懶得去導，秩序便不安定；導時不去教，學生便不知是怎麼一件事，師生之間打啞謎，突梯滑稽，莫此爲甚了。那麼打學生的教師，就沒一點「勤」的表示麼？曰：「有！有有！有有有！」若知教師（打學生的教師）那一處勤，須先知教師都是應該在什麼地方勤。來來來！分析一下：

腦—勤—考慮研究。
眼—勤—注意學生行動。
耳—勤—聽取學生言論。
口—勤—說給學生。
手—勤—批閱學生作業及指揮行動。
腿—勤—加入學生隊裏。

上列各項，是簡單的說明。一個教師若是六部分之中有一部分不勤，也是萬不能成其爲教師的足格。這都是一般教師和非教師們，所都能明白的，用不着加以解釋，好打學生的教師，勤的是什麼呢？請看下表：

腦—懶—不去考慮和研究。
眼—懶—不管學生的行動。
耳—懶—不聽學生的言論。
口—懶—不說給學生們聽。
手—勤—打學生！
腿—懶—不參加學生活動。

打學生的教師，除掉「手」勤之外，有時「口勤」，對於下訓令。「腿勤」，勤於抓犯過學生。除此之外，對不起，一無「勤處」了。

希望教師們站在兒童的陣線上，辦教育的辦兒童本位教育，那麼「打」是會絕跡的。

假定「打」絕跡了，就好了麼？不會的！絕對不會的，若說教師把「手」也變得和腦眼耳口腿一樣懶，那麼學生便不必受教育了，還受教育做什麼？那麼，當教師的要「勤」勤到「是處」，你便不肯再拿過學生的手來敲上幾板子了。

最後，我們應當高聲說一句：「單單不打學生的教師，未必是優良教師！」不知天下老師們，能以說是也不？

二五年二月

『馮秦褚衛』及其他

半老徐娘

「天下第一大才子」內出了差子了！有人這末說。母才子死了，辦喪事的是按「一二三四五六七八九」「趙錢孫李周吳鄭王」「忠孝仁愛信義」排下去的；我弄成「馮秦褚衛」與「百家姓」上不一樣了。哈哈，老爺且慢罵混蛋，才子且勿說不講，我是有根據的。

文化生活出版社今年一月出版的「故事新編」中，一百六十三頁莊周的起死咒是：

「至心朝禮，司命大天尊！
天地玄黃，宇宙洪荒。日月盈昃，辰宿列張。
趙錢孫李，周吳鄭王。馮秦褚衛，姜沈韓楊。
太上老君急急如律令！勅！勅！勅！勅！」

你待說他寫錯了吧？這是魯迅先生寫的！你待說他一時疏忽，筆下錯誤吧，該書一百七十頁上同一起死咒，仍是這般寫；我便是根據的這個。

倘說，魯迅先生弄錯了，不應該根據的，但是，別說魯迅，無論誰弄錯，我都可以根據的，我明明知道蕭娘（是「天下第一大才子」中的人名）不是蕭伯訥的後人，但將錯就錯，有何不可？

故而，錯出個理由來，反覺更妙！

況且，有人說孔子姓王，咱，也儘可以承認孔子姓王，表示團結一致的意思。

閒話少說，仍說說這篇「天……子」吧，莊周詩不能作了（倒不是爲才子看了身上不舒服門牙發涼，原因是我不愛作了），那就只好作鼓詞，然而，鼓詞更難做，第一是不便於加註，有時叫我左右爲難；又常好寫入土話（如：呻吟寫作唉哼），恐怕看的看不懂；但寫得太文縐縐了，也不是事；天下那有一片古典的鼓書？我想，不好了，我這篇「天……子」又得失敗了。

失敗也不要緊，只要我在喘氣，我就寫下去，先求其熱鬧，易懂，詼諧，慢慢再講文字的技巧及故事的結構等等。

回頭再說「土話」，說書的不說上幾句土話，便是死書，要說活了，非土不行，「天……子」中有「一片心要想下我的工」一類句子，大槪不至於看不懂吧？倘改爲「專叫我爲難，」實在太普通，太不活了，所以以後還想多用些土話。

別的，過了再說吧。

新封神演義

半老文夫著　保留版權　嚴禁轉載

第九回　千方百計小妹妹弄巧成拙　七亂八糟皇爺爺化險爲夷（二五七）

鄂崇二氏突遭監禁，無異晴天霹靂，而皇朝又未發表監禁的理由，他們倆更是氣悶交加，不知道性命是死是活。作書的人，又要補敍一筆了。那西伯侯姬昌接到紂王的電報之後，當召集姜子牙，散宜生，南宮适及四賢八俊等一度集議。按周公旦，毛公遂，召公奭，畢公高的意見，希望西伯侯遵從皇朝的命令即日飛往朝歌，但席間姜子牙堅決反對，他說：『當我在朝歌的時候，紂王親自告訴我，決定要消滅四大諸侯，另易其親信的人物。現在，東伯侯姜桓楚的勢力完全被紂王消滅了，那昏君當然要進一步加害西南北三大伯侯的。伯侯如果到朝歌去，萬一發生什麼危險，那可就悔之莫及了。』姬昌道：『這個麼，諒紂王也不敢動我一根眉毛！』上大夫散宜生道：『姜先生的話，確有愼重考慮的必要，伯侯還是不到朝歌的好。反正，我們是閉關自守，無求於紂王的，怕他作甚！』周公旦道：『假定紂王加伯侯以違背聖旨，反抗皇朝的罪名，而興師討伐我們，豈不是成了大事？』南宮适笑道：『憑我們的力量，足以抵抗紂王有餘，紂王如妄動刀兵，哼，看他是自掘墳墓！』召公奭道：『無論如何，我們也要小心的。紂王手下有一個萬能的申公豹，聽說他在外國發明了不少東西，外國人無不欽佩。回國之後，他又發明了許多軍事上的利器，不到幾天的工夫把姜桓楚的二十萬驍勇善戰的軍隊打得落花流水。萬一紂王對我們訴諸武力，這個申公豹眞夠我們應付的。不幸而失敗，我們的前功豈非盡棄？還是愼重的好！』畢公高道：『本席也認爲，以愼重將事爲上策。』

雌黃外史

特約長篇　八里莊人著

第六回　天涯悲淪落（一三一）

潘是潘安之貌，也就是代表個「美」字。旣有潘安之貌，在進攻對象的太太的姨太太們都喜歡小小的白臉的。謀官保差，以進攻太太爲最要，所以列潘於首。

驢是驢脾氣也。驢這種生物很怪，遇到比他軟的生物，他的全副本領都表現出來，旣咬且踢，大有一世之雄的意味。然而等他遇到狼的時候，便生以待狼吻之光臨。做官要對軟弱的人而不咆哮兩下子是不成功的；遇到上級長官，便要蹲身待斃一般的乖憐，一旦長官怒恚，便不怨官位不穩了。

鄧，鄧通有錢，鄧所以代表「錢」。買通長官，處處不可惜費。

小，緩其行軍也；不可與長官以兄弟稱呼，輩小所以取憐於人。

閒，不可依仗公事忙碌，而不去長官地方奉迎，且表示悠閒，又易使人認爲大材小用。

末綴詩一首：

佔得潘驢鄧小閒，自然身列五雲班；
若君性傲羞爲此，欲到仕途一世艱！

聞言叙過，書歸正傳。話說西門謝起在這種情形之下，正所謂一帆風順的縣太爺了。到得任上，會客之外，照例的是要歡宴當地的紳士，軍政警各界。名義上是聽取當地的民間疾苦，實際上不過是拉攏一般土劣，以便上下其手的枉法貪贓而已。至於被請的人們，因爲聽說本任縣太爺是政院的裙帶人物，又誰不想把結一下，以作個人壓榨小百姓的護身符呢？本來古今中外，莫不如是，非自飛霙縣縣太爺及貪污土劣始也。當日杯酒聯歡之外，復又徵了幾名北里名花，舞場皇后來到綺筵之上，一現色相。大家食德飲和之餘，說不了要給西門縣太爺脚踏實地的向老百姓討布施了。

農夫（續）

朱傳書

他回憶到幼時快活的生活和壯時家產的豐富，使他生了無限的愁感，他是一個富有天才，饒於田產的村人，從小也讀過幾年書……幾次的兵刼把他的產業消蕩了，他爲時代所逼，隨着村中的先覺者，從事革命工作，……軍隊的編遣又使他退了伍，他極力地想繼續農事的工作，可不能了，幾次激烈的血戰，把耕種的能力消滅了！

他的脚步移動起來了。他如何過度快樂的青年生涯，如何家庭破產，如何過軍中的生活……對於過去十年，追憶着，他在樹下打轉了！

他倚着樹默想了一回，念起昔日富裕的團圓，遠勝過今日淒切的孤單，他的眼淚像泉水一樣的下來了。在這時候，他眞覺到茫茫天地之中，只剩了他孤另的一人。四周的景物像都對他含有敵意，觸目都是催人眼淚的資料，他站了一會，好似被人推倒一般地坐在樹根上，他心中的煩悶，都一時湧了上來。（未完）

歸（十一）

青羽

一喘息間，住在故鄉已六日了；計算一月的假期，除去在浦口的半月和重回青島的路途上走着的六七天，實在不能容許我再逗留了，雖然母親的白髮加了那麼多，可也不能繫住我這遊子的脚呀。

× × ×

「母親：別送吧！只要我們地方年成一好，我不就回來？……也許我還能接你到外面去看看！」我興奮地，毫無留戀地走着，回過身來去勸慰她。但母親總是不作聲，只低着頭垂淚地追送我。「別送了您回去！……回去！……」厭煩似地勸着她，不覺自己的聲音由顫縮而咽入喉嚨裏去了！

母親勉强送我到了一家離河很近的親戚家，她悲苦不堪地坐下了，眼淚更不住的落下來！

「你眞是，還有什麼傷心呢？他以後要回來不很快就回來了？他在好地方住慣了的，回來這窮地方怎末看得來哩？你最好是爲他娶了親，就保管繫住他的脚了！你不聽我們的話？！」一位大嫂笑勸着母親。可是母親總是不說什麼，只牽起她的衣襟來揩鼻涕與眼淚！我忍不住就在她正用衣襟掩着她那一雙已套上了灰黑圈的眼睛的刹那間，飛鴻似的離開了她！耳裏彷彿聽見她哭—在途中—一直到現在！—哭……

故鄉！母親！現在我們又天各一方了！我們最好是常在夢中去會晤吧！

我回到青島，仍進了悶葫蘆似的宿舍聞着濃郁的樂味，看着蠕蠕的蠢動，聽着齊東人的說話，不滿兩月：義弟寄來一封未曾封口的信（想是他忘了），封面上的字也寫得異常潦草；我驚疑地抽出信箋來看：—

「青兒：母親於昨日忽然病倒，知覺全失，服藥亦不見效，弟茫然無策，望兄速急示一切！……」

說唱　天下第一大才子（二三）

半老徐娘

他來到炕前先施禮，連把乾爹會又稱，—原來他也是大才子的盟兄弟，曾讀過「幼學瓊林」「三字經」，—他伸手先摸乾爹的脈，嘴裏可一面亂咕噥：「金鷄納霜治瘧子，阿四四林治傷風，魚肝油補腦又補腎，紅色補丸有效能，皮膚發痛抹碘酒，眼藥不治肚子疼，大學眼藥治害眼，先天不足吃麥精；唯他命注射强筋骨，這是醫學上的新發明，一一不如中國藥：當歸烏賊和茯苓；石膏性涼麻黃熱，蒼朮荆芥膽南星；一陣乳香知母至，半窗故紙蒲公英；澤瀉桂枝都是藥，還有連翹和川芎，有車前能以利小便，本草綱目上說的清；前朝裏有一個華二哥，他也會刮骨療毒治關公，過五關來斬六將，吃不冷崩一冷崩！」

（白）：咳，不償命說了話啦：「咳—乾爹！你這個病是酒上得啊是色上得？財上得呀還是氣上得呢？傷了風呀是受了熱？還是多走路呢？還是多喝了涼水？是陽萎呢？抑是月經不調？」這老才子揉揉睡眼，說「乾兒一旁且坐，你細細的聽了哇啊啊：—」

（唱）：「說起我的病來話可長：反正是爲了你的娘，昨天清早我出門去，回來時就已經沒太陽，進得門來嚇了一跳，你乾娘死在了大門旁，我想這人生百歲誰無死？然而啊你乾娘死得不尋常：你待說刺客來行刺，爲什末身上不見傷？你待說土匪來綁票，箱子裏並未失去現大洋！你待說你乾娘尋自盡，看樣子也未跳井未懸樑！你待說這是件桃色案，你乾娘從來不結交廝面郎！

聚豐印刷局緊要啓事

敬啓者敝號經營印刷事業素蒙各界愛護至深感謝茲因生意蕭條無意進行業經股東議決情願將全部生財器具出讓計開種類十六頁印刷機一部最新式八頁機三部脚登機二部機器刀打眼機壓紙機手搖機電機各一部石印機三部各種鉛字萬餘磅由上海商務購來使用未幾於新字無二以及一切印刷上應用機件並文具紙張鋪墊家俱以最低廉價出讓欲願全部接受者或買一部份者皆可請至冠縣路本號面議特此敬白

地址冠縣路五十九號
電話三六〇一號

新詩
黎明前奏曲

沈旭著

實價三角　當代詩歌社出版

這位個性倔强的青年詩人，最近用了月把的工夫一氣呵成了這本詩集，既沒有名流學者撰文介紹，又沒讚營於有名的雜誌爲自己吹噓；這裏充滿了血的搏鬥的跳躍。正如作者所說，全篇從首至尾，沒有一句是故意的雕刻着美麗的句子，拔上狐狸的外套來裝璜自己。如果還有人要說：一九三六年的詩壇還沒有偉大的詩集產生，那麼就請你來讀這本「黎明前奏曲」吧！（文）

本市代售處荒島書店（廣西路）　全國各大書店均有代售

催眠術 刊物

指導成功　函索即寄

催眠術界之最有權威者余萍客先生所著之催眠術書，無論何人依法練習必能成功，立可施演如調劑情感，戒絕嗜好，治療百病，改換頭腦，偵探祕密，自吐口供，遠感他人，失戀復合，制敵決勝，預測物價，涵養精神。及游戲類×如假死飛頭，亡魂幽會，圓光透視，無索自綁，好人成癱，水變美酒，紙化金銀，縮地談心等奇蹟，茲免費分贈此種催眠術刊物，指導人人都可達成功目的，有志研究請來函索取。

上海郵箱叁貳壹號心靈科學書局

興業地產公司

本公司創辦於民國二十二年資本金十萬元公積金八千元經國民政府實業部註册有案專營下列各項業務

一，房地產買賣及代理　二，代辦登記過戶
三，房地產抵押放款　四，代收房地租金
五，承辦設計建築工程兼辦房地估價
六，辦理一切信託事務　七，代理水火保險

如蒙
各界以上列各事見委者本公司本服務社會之旨均當竭誠效勞手續力求敏捷取費格外低廉決不有負　惠顧盛意也謹佈

董事　奚瀾慶　張立堂　張玕民　徐勉之　許嘯桐
監察人　沈柳生　朱養吾

地址中山路大陸銀行三樓
電話　五五三三
電報掛號　三〇〇〇

中國鶴豐烟草股份有限公司濰記經理吳士心敬告各股東並公告

案查本公司上年十一月二十號第一次臨時股東大會及同年十二月十五號第二次臨時股東大會所議決之案公推敝人負責執行現已辦理完竣自廿五年一月一日起改稱中國鶴豐烟草股份有限公司新記並根據第二次臨時股東會議決案第五條之規定自議決之日起濰記名義所發股票槪行作廢嗣後任憑新記另發新股票恐未週知特此公告

青島私立青光小學校寒假招生

一，學額：一二三四五年級暨幼稚園各十名
二，報名手續：即日起開始報名隨繳報名費半元入學後改作學費
三，考試科目：國語　算術　常識　隨到隨考
四，開學日期：二月一日
五，校址：萊蕪一路二十七號

民教週刊

第六六期

◁通訊處▷ 青島蘭山路六號

目錄

一，青市宋小試行小先生制工作概況……伯楓

二，關於民校……小偵

青市宋小試行小先生制工作概況（續）

伯楓

（五）步驟：甲，關於小先生的：

一，中高級部學生變爲小先生，低級部學生自由參加。

二，低中高級部全體學生變爲小先生。

乙，關於活動區域的：

一，小先生家庭內之教育。

二，一分隊區域內之教育。

三，一隊區域內之教育。

四，全校區域內之教育。

（六）招生：一，小先生之學生稱爲校外學生，資格不拘，年齡自六歲以上均可招收。

二，小先生第一步以普及一家內之教育爲原則，若家庭內各人均已受過相當教育或有特殊情形者，則招收鄰居學生。

三，小先生招收學生依中級部小先生以一人爲限，高級部小先生以二人爲限，但經特許者不在此例。

四，小先生找到學生後，須向學校推廣登記註册請領用書，登記表如下：

市立宋哥莊小學校普及教育先鋒團小先生登記表　年　月　日

姓名		性別		年歲	年級
籍貫	省　市　縣	區	村人門牌	號	
家長姓名		家庭職業			
家庭人數	男　人女　人共　人	讀過書的人	人	沒有讀過書的人	人

教的學生

姓名	是小先生的什麼人	年歲	性別	本人職業	上過學沒有？	讀過什麼書？	現在學什麼書？	成績	開始 年 月 日	停止 年 月 日
1										
2										
3										
備註										

（七）活動：一，教學時間：利用每天早晚及用餐前後或休閒時間，亦即每逢於放學後必須抽空教人。

二，教學無一定之方式，可由各人隨機應變，不採嚴格主義，注意自由長進。

三，教學無固定場所，以便利校外學生爲主——自己家中或工作處所均可。

四，教學用書，採用本市教育局編印之鄉區民衆學校國語課本，不足時以各種民衆千字課或初小國語，常識及短期小學班國語課本等補充之。

五，教學情形，摘要記入日記簿。

（八）輔導：一，學校導師協同學委及地方熱心教育人士共同組織輔導委員會。

二，高中級部課程內加入「怎樣去教人」一課。教學生『怎樣去教人』。

小先生每週工作報告單　第　週（自　月　日起至　月　日止）

學生姓名	所用書名	教學課數 讀	講	寫	備註
有什麼困難					
學生是否努力					

中華民國二十　年　月　日　隊小先生　報告

三，批訂小先生日記簿。

四，訪問小先生，示範教學。

五，集合小先生指導新課文。

六，集會上或上課時指導小先生關於困難問題之解決。

七，隨時隨地發現小先生的困難，搜集小先生的問題，並共同設法解決。

八，定期考查成績時，利用機會講故事，講時事，以灌輸常識；說笑話，猜謎語，以助興趣，複講課文以補小先生之不足。

（九）考核：甲，平時的：

一，隨時隨地和小先生問談——特別注意工作情形。

二，實地參觀小先生教學。

三，審核小先生每週工作報告單並登記成績考核表。單表格式如下：

隊小先生教學成績登記表

小先生		
學生		
是小先生的什麼人？		
用什麼書？		
	讀 講 寫	讀 講 寫
教學成績 10		
20		
30		
40		
50		
60		
70		
80		

四，在集會上或上課時所取小先生及各隊之活動報告。

五，徵集校外學生成績——習字。

乙，定期的：每四週奉行定期考查一次，由小先生督率其學生來校測驗之。其有特殊情形，不能到校者，由女輔導員就其所在地攷查。

十，獎進：一，在談話上集會中，把某某小先生做事的心得，特地提出，做爲大家的獎勵之。

二，預備文具書籍用品等若干種，定期致查成績後，拿頂好的一種獎給成績最優者，以下類推。劣等的呢？也有獎品，不過比較少點罷了。（未完）

關於民校

小偵

是凡關心本市—青島市—民衆教育的人，我想無不對於民衆學校抱着熱烈的希望。眞的話，像本市這末大量的設立民衆學校，無怪能夠引起參觀人的驚異，十二期的民衆學校業經結束，十三期的民衆學校又快開始了。十二期辦理的怎樣？我想或者爲關心民衆教育的人所要知道的。關於民衆學校辦理得怎樣這個問題，很難以詳細的回答，在人數方面，可有文字記載之足供考查，關于精神方面，就難以籠統的說了。究竟對于民衆思想改變多少？對于民衆生活改進多少？那末就不是表面觀察所能詳知了。關于精神方面，我想關心民教的人，最好抽出一點工夫到各區民衆學校所在地附近民衆隊裏去走走。現在我把市區第十二期民衆學校各區校數入學人數及畢業的人數統計介紹在後面，不過人數是從友人處覓得，我想教育當局或許不至見怪吧？

海濱小港區：

校數——九校（北平路十一班，朝城路二班，蘭山路一班，四方路二班，濟南路一班，膠州路二班，禹城路二班，芝罘路二班，泗水路一班）。

班數——二十四班（男十六班，女八班）。

入學人數——一〇二一人（男六二九人，女三九二人）。

畢業人數——五八五人（男三三六人，女二四九人）。

附註：芝罘路請准展期。

大港區：

校數——九校（黃台路八班，綏遠路四班，陵縣班一班，寶山路三班，蕪湖路一班，錦州路五班，泰山路三班，臨淄路二班，青海路一班）。

班數——二十八班（男十八班，女十班）。

入學人數——一二五一人（男七二〇人，女五三一人）。

畢業人數——九一〇人（男五三八人，女三七二人）。

台東區：

校數——六校（台東鎭九班，順興路四班，清和路三班，長春路一班，平定路一班，登州路二班）。

班數——二十班（男十三班，女七班）。

入學人數——八八五人（男五五〇人，女三三五人）。

畢業人數——七五〇人（男四八〇人，女二七〇人）。

台西區：

校數——五校（台西鎭八班，貴州路六班，嘉祥路三班，挪莊三班，雲南路一班）。

班數——二十一班（男十二班，女九班）。

入學人數——九四一人（男五一四人，女四二七人）。

畢業人數——七一四人（男三九五人，女三一九人）。

四滄區：

校數——四校（四方八班，滄口十班，滄台路二班，興隆路二班）。

班數——二十二班（男十一班，女十一班）。

入學人數——九三四人（男四六八人，女四六六人）。

畢業人數——六六四人（男三二二人，女三四二人）。

市區總計：

校數——三三校。

班數——一一五班（男七〇班，女四五班）。

入學人數——五〇三二人（男三八八一人，女二一五一人）。

畢業人數——三六二三人（男二〇七一人，女一五五二人）。

（完）

應用科學改良國藥

▲根據五千年來先醫實驗之歷史的權威

▲應用二十世紀最新發達之科學的方法

▲改良草根木皮之國產藥材

▲創製雪精玉液之西式藥品

腦溢血特效治療

△頭暈耳鳴手足麻木中風之先兆

△肥人老人飲酒人須預防中風

中風（即腦溢血）之原因，係因腦血管之破裂，以致血液外溢，壓迫其附近腦部神經而發生之症狀也。凡人年逾五旬，多有中風之疾。蓋人之血管。譬如橡皮管，常久使用，則失其生理的彈力。及潤澤性，而致硬化脆弱。故老人之血管多易破烈中風。且酒之爲物，一入體內，多使血管硬化破裂，飲酒者之易於中風，職是故也。

蓋（肥人多中風）。爲我國醫學上之一大警語。而凡有頭暈耳鳴，視力衰弱，失眠善忘，手足顫動，足背浮腫等狀態，皆爲預告中風將發之先兆，然亦有無何等先兆，而於談笑遊樂之時，突然中風昏倒者，此係腦血管破裂而大出血，概不得救，或僥倖不死，亦難免口眼歪斜，或半身不遂，「海藻晶」係根據我國歷代太醫院祕傳實驗丹方，應用科學者新醫理而改良調劑者，誠有軟化血管絡，調平血壓，醫治中風之偉效，屢經動物試驗，及臨床實驗，其效力較諸局方活絡丹，人參再造丸，及最近西藥之血管製劑等，奏效迅速，確有殊勝之功能。

（海藻晶）專治中風（腦溢血），口眼歪斜，言語不清，動脈硬化，狹心症，風濕骨痛，半身不遂等症，有不可思議之神效，惟近今市上發現一種預防中風丸，其藥理如何，醫治效能如何，概未見詳細說明，此或係古方丸藥之改頭換面，是否能預防中風，尚屬疑問，幸各界注意，本廠海藻晶，幾經臨床實驗，認爲確能減低血壓，預防中風，前國民政府委員柏文蔚先生曾來本廠檢查血壓，其初爲二百十度，服海藻晶二料，降至一百六十度，又有總巡捕房之王希文先生血壓高至二百二十度，服海藻晶一料，降至一百五十度，此海藻晶足以減低血壓預防中風之證明也。

蓋血壓高者，有中風之危險，血壓者，因血液之循環力與血管壁互相摩擦以發生之力也，須常檢查血壓，俾可服藥預防，凡肥人，老人，飲酒人，及頸長身細，手足瘦瘠，頭髮早禿，前額露出血管，頸脈顯動等人，其血壓常高，例如胡漢民先生自述血壓高一百八十度是也。

今佛慈藥廠特備最新發明「K銀血壓針量機」，在上海西藏路三十九號發行所每日下午二時至四時歡迎各界檢查血壓，以資預防中風，共登壽域，（檢查血壓完全服務不取分文）

佛光牌改良國藥海藻晶　每瓶（服六天）定價一元　每料（二瓶）大洋六元

人工姙娠術與「腎氣丸」之比較

▲西洋科學者發明人工授精法

▲中國大醫聖成功天然求嗣方

歐美科學界最近發明一人工授精術，於人種改良學上，惹起最有興趣之新奇波紋，所謂人工授精術者，係採取男子之精虫，應用科學的人工，善爲保養其生命，輸送於女子胎內，使之懷孕之新方法也，一七八〇年，史巴蘭沙尼氏首創此術，應用於家犬，其後羅西，比安的，美拉伊斯等諸氏，相繼研究，自下等動物試驗，漸至哺乳動物之實驗，皆得良果，最近有約翰托博士始得應用於人體，其實驗成績，凡實驗受術者一百三十六人，內能姙娠成功者，有五十六人去。按人工姙娠術之動物實驗，自魚類始，漸試犬馬等家畜，而其成績頗好，遂至應用於人類矣，就中最發達者，爲馬類之實驗，面例如採亞拉伯駿馬之精蟲，遂浸以棉塊，插入於牝馬之子宮內，使之姙娠，果得良馬之種者。比比皆是，目今應用此原理，遂發明科學的機器，注射精蟲於子宮，致令姙娠。若此人工姙娠術果能進步，則將來必有各居天涯之夫婦，或假郵局之包裹，收付藏精之一個玻璃瓶，亦能達姙娠之目的，恰與臥在上海一室，能聽美國紐約之無線電音樂相同，並非神奇之事也。

蓋男女不能生育之原因，多係男子之腎虧與女子之子宮病等所致者，不就專家醫師，則不易明瞭其病理，然如男女患腎虧不能姙娠者，若服腎氣丸，則能使腎氣轉弱爲強，增進青春，內分泌之機能，不應用西洋學者所發明之人工姙娠術可以天賦本能之自然方法，能達生育子女之目的也。

元醫朱丹溪先生曰，人勞心好色內損腎元者，多屬眞陰虧損，宜用腎氣丸，然而患虛損者，當就其眞陰未枯之時而補養之，又曰，張仲景腎氣丸，治形體瘦弱，無力多困，腎氣久虛，寢汗發熱，五臟齊損，遺精便血，消渴淋濁等症，且婦人血氣虛而無子者，服之有效，（參看丹溪心法）。

腎氣丸係醫聖張仲景先生親選特傳之金貴靈方，數千年來，我國先醫，萬試萬靈，奉若祕寶，今佛慈藥廠首創改良國藥之新運動，應用二十世紀科學新方法，發揚五千年來實驗之國粹，以草根木皮，製造雪晶玉液，將國產藥材，煉成西式藥品，復經嚴密之動物試驗及臨床實驗後，方始出品其藥效之確實，製造之精良，誠爲我國醫藥界開一新紀元。

連服腎氣丸一瓶，食慾大進，元氣倍加，連服一料，腎氣機能絕對強壯，連服二料，雖老衰無能者，能恢復青春時代之腎氣精力。（佛光牌科學國藥腎氣丸）每瓶（服七天）定價洋二元每料四瓶（可服一月）洋八元

癲癇病特效治療法

▲雞癇馬癇牛癇羊癇猪癇等患從此得大解脫

醫學綱目云，痰在膈間，則眩微仆，痰溢膈上，則眩甚，仆倒於地而不知人，名之曰癲癇，大人曰癲，小兒曰癇，其實一也，又曰仆倒不省，皆由邪氣逆上陽分而亂於頭中也，癲癇者痰邪逆上也，痰邪逆上，則頭中氣亂，頭中氣亂，則脈道閉塞，孔竅不通，故耳不聞聲，目不識人，而昏眩倒地也，以其病在頭巔故曰癲疾，又曰凡癲癇仆時，口中作聲，將省時吐涎沫，省後又復發，時作時止，而不休息，中風中寒中暑尸厥之類，則仆時無聲，省時無涎，後不再發，醫學入門云，癇有五，肝曰雞癇，心曰馬癇，脾曰牛癇，肺曰羊癇，腎曰猪癇，以病狀偶類而定名，其實係「痰」，「火」，「驚」，三者而已矣。總之，癲癇者係突發作性疾病，全身痙攣及一時的精神喪失，爲其主要症狀，就其原因，雖經中西古今多數學者之苦心研究，迄今尚未判明，蓋因中樞神經之官能的障礙，少無解剖學的變化而起，故對於病理學的解剖關係，亦尚未發見其異狀，然依統計學上觀之，則多屬遺傳性，此外血族結婚，慢性酒精中毒，神經質系統家庭等之子孫中，患此病者頗不乏人，因酩酊朦朧時交媾妊娠者，其所生子女，概罹此病，或神經質人之感情急激變化時，亦有發作癲癇，然遺傳素質實爲第一主要之原因，且或患梅毒，腦腫瘍，及腦之解剖病變時，雖有發作癲癇狀態，此不過原病之一部症候，故稱爲假性癲癇，或因末稍神經之刺戟而發作癲癇者，稱爲反射癲癇，包溫西奔氏Brounsepuord試將動物損傷其脊髓，而即發見於其末稍神經發作癲癇同樣之症狀，又其脊髓受傷後，經一定時日，則始起眞正癲癇，例如採取癲癇患者發作癲癇症後之尿血液及脊髓液等，注射於試驗動物，則常常起中毒症狀，而健康人之尿血液脊髓液則反是，不能發見有何等影響，由是可知癲癇患者之身體內確有一種毒素，特於症狀發作時，其毒素自然集中突，「鎭心斷癇丹」係根據我國五千年歷代太醫院實驗之金箔鎭心丸，斷癇丹，龍腦安神丸，驚氣丸，五癇丸等祕傳靈方，屢經動物試驗及臨床實驗後愼重研究加減立方，且應用科學的方法，提取其精華，以改良創製者也。

採取癲癇患者之血液及脊髓液注射於動物體中常起中毒症狀

……贈送鎭心斷癇丹藥理說明書一册函索即奉……

▲科學國藥「鎭心斷癇丹」每瓶定價洋十元服用十天

各地各大藥房均有代售

各種說明書函索即寄

華商佛慈國藥廠青島（四方路七十七號樓上（即中山路轉角））分發行所啓

投稿簡則

一、本刊取稿公開，歡迎低級趣味文字。

二、來稿如能以農村生活當前事實爲題材，以細膩生動之筆出之，則尤爲歡迎。

三、來稿有刪改權，一經刊載，酌致薄酬，惟取錄與否，概不退還，不蓋章者認爲却酬，新舊詩以補白論，不給酬。

四、來稿請書明寄窩窩頭編輯部，稿金每月十日結算，直由營業部發給。

匏廬譚薈（八）

青島掌故十一　本市娼妓之遞嬗

一灣水既大紅特紅，儼然高踞當時妓界之第一把交椅，耳薰目染，俱爲官場習氣，闊綽行爲。伊本絕頂聰明，至是談吐舉動，益臻温雅，在當時一般官僚之浮滑子弟，莫不以得親芳澤以爲榮。！會此時「水」之弟已届成年，「水」遂爲之謀娶婦，不惜重金，網羅顏色，曾以金昭冰人，僞稱已爲某貴人之如婦人，今爲其弟娶婦，不惜厚聘，蓋利用多金，假乃弟娶婦之名，以求美女子，其目的固別有用心也。

果然，重賞之下，必有勇夫，某氏女固小家碧玉而姿容艷麗，名噪一時，某虔婆遂往鼓如簧之舌，復誘以勢利多金，不數日遂下聘矣。

親迎之日，「水」故示闊綽，藉以誇耀對方，以符前言，遂用「半朝鑾駕」前後頂馬，儀仗全備大事鋪張，鼓樂喧天，招搖過市，在當時雖有「娶親小登科」之諺，然而「水」究爲現任道地之公娼，而竟爲此僭妄，能不招人訾議，而自娶咎戾哉！

幾種不同的人

―鳶眼下的新年―　…老鳶…

（四）坐在木凳上發呆（二）

雪，從黑暗的天空飄下來，經過電光的光弧，好像散碎的銀子，但這銀子，不能滿足她們生命上的需求，只給她們帶來痛苦，壓榨，生活的幻滅！……風，從永不會關緊的門縫擠進來，好像在她們耳邊嗚咽着：「可憐的姑娘，不要呆坐吧―這不景氣的夜―雪夜，新年之夜，不景氣的時代―弱肉強食的時代，貧富懸殊的時代，不會有人來，絕不會有人來！」

然而，她們還是這樣企待着！―企待了今天，企待明天，企待了今年，又企待了明年！……生活的鎖，鎖她們在低級的人肉市場裏，鎖她們在冰冷的板櫈上，鎖她們在痛苦的深淵中，鎖她們在死的路上！―掙扎―逗巡―

不一定是成年的，還有許多半娘徐老和未成年的幼童，打扮得和朵花，不，和鬼一樣，坐在淒暗的燈光下，坐在冰冷的木凳上，……雪花輕輕的從天空飄下來，輕輕的落在大地下，睡着了，她們也睡着了，睡在冰涼而堅硬的木凳上。

『哼！你們這些紅姑娘呀！能賺出胭脂粉錢兒嗎？』

老鴇娘的話，像一根刺，一根釘，刺開她們的眼皮，釘着她們的心，於是她們瞪瞪眼，伸伸腰，活動一下臂部，把眼送出塗滿霜膠的玻璃門。

「噹――噹――」清脆的足步聲，從雪地上響過來。

『來呀！――』微笑着，燃着希望之火。

『阿利嗎騷？』

來的，是朝鮮人，四五個，踉蹌着。――亡國奴的慘痛，他們是否感覺到？他們，只是沉醉在辛辣的白乾裏！經常的時間，以生命，以肉體，幹着那冒險的事業―偷稅（的確，別的生活出路，他們再也找不到，因爲他老子―帝國主義―不是一個慈善家！）。僥倖成功，第二天的飯錢，酒錢，購買低級貞操的錢，……都有了；不幸被獲呢，東西被抓去了，身子被打得彩豬一樣，―被蹂躪者的呻吟，死的慘叫！……不過，他們却是那末高興（？）的，歡愉（？）的，放浪（！）的吃，喝，睡，犧牲肉體，和異性們調笑，揩她們的油！

失業雜談

子久

每逢機關裏招考職員，雖只限定幾名，而報名應考者，多至數十倍或數百倍。我不知這是個什麼年頭（二）

我知道。凡佇立於馬路旁邊聽無線電的人們，和公園海濱的常期徘徊者，十之八都得了一種嚴重的病症――失業。

打開各埠報紙，自殺者日必數起，他們致死的原因，差不多都是爲了失業，因而經濟困難，終於厭世自殺。一般豐衣足食的朋友，譏誚他們沒有勇氣，不能和惡劣的環境奮鬥。這和什麼書上載的「沒有飯吃而餓死的人，他爲什麼不吃肉」？同樣的笑話，不通！

這幾年來，當局對於慈善事業，不遺餘力：所設的慈善救濟機關，也不計其數。但就分遣各地的災民吧，他們的衣食住，都有各地的救濟機關爲之籌備，一點也沒有問題。至於狗，更受着特別待遇。去年某埠公安局實行捕殺野犬，驚動什麼機關的好生之德，惻隱之心，竭誠請命，將野犬盡行捕去，另闢一園居之，日使專人奉養，生活之舒適，勝人數倍。惟失業者飢寒交迫，呼號無告，言念及斯，誠有「人不如畜」之感！

失業者既不見宥於天，復不見憫於人，已屬悽慘之至！倘再碰着大人先生們高了興，會給你一個「無業游民」的雅號，甚而抓將起來，驅逐出境。……嗚呼！失業！

鼴鼠討狸奴檄文

罔兩

覩爾狸奴，妄自尊大；戰黨時挑，逞爾詭詐，四季呼嚣，春秋冬夏，粥粥羣雌，聲震屋瓦；（註一）此爾之無恥也！口腹是貪，無魚興歎，香積廚中，竊彼肴饌，此爾之不廉也！坐客盈庭，往來躍跳，背脊尾搖；入人懷抱，此爾之無禮也！虎不食兒，爾食其子；（註二）家族淪胥，血統廢弛，此爾之不義也！禮義廉恥，厥爲大防；四維不振，爾其滅亡！猶復强情詭譎，恣意猖狂。戕害我同種，取媚於主人。以羅捕爲職務，以荼毒爲技能。視綫狡怪，目爲知時。（註三）花陰偃臥，懶若睡獅。天寒瑟縮，竈下偷蹲。投身灰燼，襲其餘温。（註四）笑爾冬烘，如村學究；垢面囚形，郊寒島瘦。外强中乾，毛衣徒厚。喉格格而常鳴，耳尖尖而直豎。飢則嬌啼，飽則他顧。其威似虎，其狡如兎。我今討爾，爾應惴惴！蓄我鼠種，以作戰備，還我鼠智，以挫爾鋭！雄猛如象，威猶我畏！蜷鼻伏地，用以自衞。爾挑釁端，勿貽後悔！我其討爾，以正爾罪！

（註一）俗語謂之「號貓子」。其聲則異乎尋常，頗予人耳不快。魯迅先生之厭貓蓋有由也。

（註二）「虎不吃子」，亦老生常道之語也。然，貓自食其已出子女者時有見聞；雖未之盡然。

（註三）因貓之瞳孔隨光强弱善變故也。

（註四）貓性喜暖。故每當天氣嚴寒時，則見其不圍火爐，即臥竈下。

文後：――――

貓鼠的不相容，是我們習見所公認的吧？兩篇文字是種戲作，也是不疑的。似乎有着『譏諷』的因子存在着，我以爲是這樣。

老板娘（續前）

老包

「錢啊！……他又要錢幹什麼用？……沒有正當的用途，就別付給他，……還上他的當嗎？」老板娘自從那天事發之後，就沒和他說一句話，也沒有好臉色對待他，她是恨傷了心了，今天聽到他又提到借錢的話，所以也沒有一句好話對他。

要賬的因爲不知道內中的情由，在旁邊莫名其妙的扭過頭來，望了望老板娘，又望了望他，不知說什麼話才好。

「你又要錢幹什麼用？」老板向他問道。

「他：他要錢用。」他和囚犯被審時似的問一句，祇答一句。

「他要錢用與你有什麼關係？」

「他欠我的錢啊！」要賬的急了，把那句話實在擱不着了。

『噢――他欠你的錢呀――你先生怎麼早不說，……欠你什麼錢？』

『又拉下了什麼賬哪？……你不是說沒有欠的賬了嗎？』老板娘又插上來。

長篇小說　濟公外傳

嚴禁轉載　（一七）　高粱

第四回　顯神通力伏火箱蓋　救義弟劍劈百骨魔

半空中喊一聲跳下一個人來，來者不是別人，正是風里雲烟雷鳴，看官你道雷鳴從那里來，書中交代：雷鳴在招隱村別了濟公，取道往武城而去，那百骨神魔在箱中心驚肉跳起來，當晚上招進各路妖魔會議，其中有個夜壺精，說：『魔王不必驚慌，今番來的是濟顛的門徒，喚做風里雲烟雷鳴，是個粗人，無甚本領，他若來時小妖自能對付他』，又一個騾子精，也說：『請魔王放心，不消說來的是雷鳴，就是濟顛親自前來，我們也不怕他』，衆妖正在會議，忽是一個狗食盆子精跑進來道：『衆位大事不好了，外面來了個青臉紅髮的强盜，自稱雷鳴，來救陳亮』，衆妖一陣大亂，百骨神魔說：『大家不必慌，陳亮已經伏降，何況雷鳴，他若來時，是他自投羅網』，說話之間，只見石家上下人等領着雷鳴走進房來，雷鳴問道：『在那個箱子里』，石定金指着箱子道：『就在這里面』，雷鳴腰間拔劍，奔過去就劈，百骨神魔知道隱藏不住，現出形來，好不可怕！

千人之血肉堆成，萬衆之脂膏消盡，心已枯僅餘白骨，威猶在尚顯黑牙，全身懦夫淚，一肚奸雄水，銅臭引來千種怪，血腥招到百樣妖！

手執一個金錢，向雷鳴擲過來，正套在雷鳴脖子上。

章台絮語

（一四九）（續）

究竟青島的班子裏的姑娘，除去像東海樓，雙合里，德興里中春之外，有沒有頭二等的明顯區分？這本來很是一個疑問。就拿成立不久的五里六里東里說罷，那裏頭的各家班子，照公家原來的規定，有的是頭等，有的是二等，分別劃清，從每個班子的名稱上去辨別應該是很容易的，譬如說頭等稱「班子」，二等叫「書寓」，但是一按實際情形，則又不然了，所謂頭等班子裏的姑娘，一樣還移到二等書寓中去張豔幟，二等書寓中的把勢，有時候，忽然又跑到頭等班子裏去淫業起來，她就像這樣子忽升忽降，往反不定，眞有點使人無從去判斷她們頭二等的區別處。―在這裏可以乾脆的說，青島平康里中的各家班子，如果要比照上海，漢口，天津，北平等那幾個大都市裏的娼寮等級，無論是從姑娘們的色藝上說，或者從房間裏的鋪陳裝飾等上面說，絕對不能去相提並論的，因爲青島方面的價色是實在太差了，所以有人雖經對於青島的姑娘們下過一個批評，打過一個比擬；她們是『此處無硃砂，黃土爲貴』和『蜀無大將，廖化爲先鋒』！所謂頭等式等不過是『關起門來做皇帝』。

長篇武俠小說　汝光劍影

僥民　（保留版權　嚴禁轉載）　（一一四）

第七回　琴瑟永諧伉儷同成桃李　翡翠雙失師生共偵凶頑

當咱們初見之時，二位就認我爲識途老馬，殷殷以令姪令愛相托，叫他們拜我門牆，雖然是二位的巨眼，可也算其中有緣，這件事不但遇合的太奇，就是老朽生平見的人家的年輕子弟也不少，願向我執贄受業的，也大有人在，也不知是老朽的眼太高，也不知眞是無緣，據我看到的那一般人，盡是朽木糞土不堪造就，誰知今次一見你們的令姪令愛，竟引起老朽的熱心來，本來他小姊弟二人，也實在骨相清奇，嶄然表異，不是老朽說奉承話，這一定是二位積善之家，餘慶必降所致吧？近來我在這裏住了好些日子，酒也喝足了，景也看遍了，遊也遊够了，正好書歸正傳，請你二位，選一個入學吉期，趁老朽的腳腿還硬朗，陪了他二位小姊弟，打上幾套拳，踢上幾套腿，把我那一知半解，生平所學的小本事，傳授給他們，一來報達二位閣下的雅意，二來完成了師生的夙緣，再來我馬雲驥將屆就木之年，把我的衣鉢傳下去，也不孤負了一生創蕩紅湖的名稱，只要賤名得傳，師弟授受，長此推衍下去，幾十年後，提起來，還有知道我馬雲驥之爲人的，我就於願斯足，至於身後，旁的一切事情，我就無罣無礙，儘可不理了，李高二人聽了，連忙說道老俠客何必急在一時，舍下雖稱不起怎樣富足，但是對於老俠客的供給奉養，自問尚能辦得到，老俠客到我們這裏，既來之，則安之，這小小逸仙村，頗足以娛晚年，但願你從此莫作他想，後半世的光陰，就請你逍遙盤桓於此好了，這樣日月正長，小兒女輩蒙恩受教，還遠的很呢，怎樣倉卒之間，老俠客就如此急急呢？馬雲驥又道，不是這等說法，老朽本是隨遇而安，無所不可，何況又遇到你們二位賢東，無論在府上久住暫住，都不成問題，只有一節，二位既盼望他們小姊弟，早日有成，向深一步的武功去研究，這並不是三年兩載所可造成的，早一日，有進一步的成績，晚一日，有退一步的落後，自來光陰事業，互爲消長，我們願已發出，何不使他早得達到呢？李高二人，聽他這樣一說，更是感激贊成，便連忙稱謝道，難得老俠客如此熱心，期望兩個小孩子，如是之切，我們就恭敬不如從命了，過了幾天，李廣興已將入學練武的日期選定。

膠濟鐵路管理局招標承辦材料廣告

本局現擬標購左列材料如願投標者可至本局材料處採辦課領取標單遵照該單背面所印詳細章程填具標函限于左列所規定開標日期上午十時以前送到即於是時在本局當衆開標過期標函概作無效特此廣告

標號	材料名稱	開標日期	投標押款
特字三三一七號	防爬器	二月二十六日	九百元
特字三三一九號	警務青呢制服及皮鞋等	四月八日	一千六百元
乙字三三三三號	鐵鍊子鐵線紗	二月二十六日	五十五元
丙字二二一〇二號	電燈罩電門	二月十三日	五元
丙字二二一〇六號	白洋布	二月十三日	十元
丙字二二一〇五號	電纜	三月二日	五元
丙字二二一〇七號	化學品五種	三月二日	無
丙字二二一〇八號	鐵片及竹篩圓鋼	三月十六日	三十五元

高密路　神聖堂國藥號廣告

道地藥材

中國在唐朝時候的疆土，分做十道。猶之現在十省。如江南道，淮南道等。查明某道之地產某藥，千金方上註得很明白的。各道地氣不同。所產之藥，性亦不同。譬如日本產的黃連。萬萬不能同四川產的有瀉心火安眠止惡之功效。普通藥店派。祇曉得多賺錢。那能顧得到道地不道地。本號抱整頓國藥的宏願。集鉅資，立莊口。務必達到國藥標准模範之美譽

名醫坐診

有精良地道的藥材，須有學識高明的醫師，纔能銖錙悉稱，相得益彰，本號邀請楊祝成，彭松年，臧禾生，大夫常駐內廳，以便病家隨時就診或出診，並且代爲煎藥，本號對於服務社會精神。絲毫不苟，日謀改良。尚望先進諸公，不吝指導。尤爲榮幸。

楊祝成　下午一點至五點門診診金五角出診二元二角午前在中山路一零一號應診
彭松年　上午一門診診金五角下午出診診金二元四角貧者減半
臧禾生　下午一點至三點門診診金五角下午三點至五點出診診金二元貧者減半
寓天津路神州大藥房

國醫 劉銘九　上午七點半至八點半免費施診　上午八點半至十二點門診二角　下午出診一元貧者減半

國醫 陳倦民　午前門診診費五角午後出診診費二元　車力在外針灸加倍貧寒酌免　寓天津路神州藥房電話四五一五

國醫 王峻峯　出診一元門診免費推拿小兒門診六角　出推一元夜門加倍市外加倍遠處另議車資在外

三鞭保腎丸　特別大減價

諺云人非草木孰能無情倘因幼年早婚房事過度即成陽萎不舉之象或見色流精甫交即洩夢遺滑精等症非但愛情漸次疏遠子嗣絕望而終忿不能延年益壽也敝社醫師經症實驗始發明此丸以治上述各疾確有急分把握曾經唐山衞生局化驗給照特許行銷性平不熱不燥功能益精健安神志壯氣血滋眞陰補腎水固精關壯陽助氣能使陰莖增大堅實有力精能遠射種子准能增加夫妻美滿之愛情每盒定價一元五角現爲提倡起見舉行特別大減價三十天每盒暫售一元每三盒二元五角爲期有限購者從速唐山市天福堂老藥店啓

一盒斷根　淋濁丹

敢稱治淋神丹愈淋非常快速無論淋白濁黃淋紅淋或毒淋虛淋火淋撒尿精管刺痛或尿前尿後代白代紅精糊馬口或傳染婦女赤白帶下及一切淋濁病屬服各藥久不愈者請用此丹一合准保除根每盒一元加料二元隨藥另送淋濁洗療散一瓶

青島經理處中山路金星藥房
天津愛多製藥社發行　青島總經理中山路金星大藥房

◇謀職者的福音◇

不景氣中的好職業―

本社招募「農業進步」月刊雜誌各地分銷處◇◇◇

◉望報界分館，書局，商家，機關職員，農場，農村青年，賦閒者，各界士衆，速起担任啊！

勿失良機　猶疑者誤自己

担任本刊分銷處的十大特長

●是高尙的利人利己事業，●作專業作副業皆無不可，●刊費低廉材料豐富受人歡迎●推銷範圍廣大，不受阻礙，●不需很大資本不用經費●扣用優厚且得的穩妥，●年益數百元生活不難●推銷法簡單，麻煩很少，●能多連絡實業界朋友●一切宣傳用品本社供給

（另有分銷處說明書與樣本欲承辦者函索即寄）

發行所　旅順市善通寺町　農業進步社　電話七九一號

預防花柳外擦藥　避毒錠　SINBILOR　又名性必樂

此藥乃英國米特大藥廠原製奇在外擦塗用無害身體即免內服之煩又能見效迅速凡男子腎虧氣弱陽痿不舉勃起力減遺精早洩等症塗後五分鐘藥力行動功能固精益髓壯陽助氣發展性慾增加美感尤能預防花柳還毒不染每盒壹元重劑兩元現爲提倡起見買一盒另送一盒

香港百福大藥廠總經理

青島中山路　金星大藥房經售

百揆忌烟露

本藥不寒不燥不吐不瀉不誤公不事犯四病不生痛苦最穩妥最迅速最有經驗之忌煙藥本公司近爲增加本藥忌煙能力起見又出一種

阿斯丸

專能解除煙毒可與忌煙藥同時併用可以快好且初吸煙者每吸完時服一丸可總不入癮

疙疸素

專治臉上疙疸　脚氣　紅鼻子　腎囊潮溼　鵝掌瘋　疥癬　每盒四角

北平西單百揆公司出品

青島經理處黃島路五十一號　福海大藥房

會海藥房費縣路九十一號

濟南張顰子　烟台福昌泰

青島濟南各藥房皆代售

模範日語讀本

周作人先生題　清水安三先生校閱
劉書銘先生序　小泉郁子女士
王玉泉先生序　俞康德編著
豐田神尚先生序

這是一本有系統的，有組織的，科學化的日語讀本。卅開大，共三百餘頁，每册實價一元正，北平郭紀雲圖書館發行，各大書局，均有代售。

阿波共同汽船出帆廣告

▲大連芝罘威海行　十六號共同丸
▲威海衛芝罘大連行　早隆丸　二月十四日上午八十五日正午出
代理客票處長安路二號共同賬房電話二一六二四　共同會社啓

大連汽船輪船出帆廣告

△大連行
大連丸　二月十七日正午入午後五時出
奉天丸　二月二十日正午入午後五時出
青島丸　二月十五日正午入午後五時出

△上海行
大連丸　二月廿二日午前七時入正午出
奉天丸　二月十六日午前七時入正午出
青島丸　二月十九日午前七時入正午出

大連汽船會社啓
電話　二五六三三（出口部）　二一三六三（船口部）　二七二七（出口部）

青島市私立模範小學校附設　初中補習班招生

報名日期：即日起至二月十五日止
報名地點：寶山路十一號

凡向中山路元成商行購買　航空獎券　奉送　精鹽牙粉　漱口藥水

▲購買航空獎券一條奉送中袋精鹽牙粉一包
▲購買航空獎券念條奉送漱口藥水一瓶

同是要買航空獎券　請君想想那家合宜

天津久大精鹽公司副產部

精鹽牙粉　中袋每包二分　大袋每包一毛
漱口藥水　每瓶售洋四毛五分

青島經理處　元成商行　中山路六三號　電話五四二〇

此牙粉係從鹽質中提出，爲久大公司特創之品，功能固齒保磁，除火，辟穢，殺菌，防蛀，誠爲優之國貨，家庭中必需之要品。

此水用鹽質爲主要成分，配以極貴重之香料，固齒殺菌，功效卓絕，凡晨起或食後及就寢前，用之擦牙漱口，能令牙齒潔白，呼吸清鮮，永無牙病，喉腫，口臭，舌枯之患。

用法　取微温水一杯，滴此水數滴，俟藥性分散，先蘸於牙刷，將牙垢刷淨，然後含漱數次，頓覺滿口清香，精神爲之一振，不獨衞生之至寶，亦則交際之妙品也。

本市各大百貨商店，雜貨舖，均有出售。

招請市內外分銷處　請向本行接洽　或用電話通知　利益優厚批價克己